



LURAH BALEHARJO  
KAPANEWON WONOSARI KABUPATEN GUNUNGGIDUL

PERATURAN KALURAHAN BALEHARJO  
NOMOR TAHUN 2023  
TENTANG  
RENCANA KERJA PEMERINTAH KALURAHAN  
TAHUN 2024

DENGAN RAHMAT TUHAN YANG MAHA ESA  
LURAH BALEHARJO,

- Menimbang :
- a. bahwa arah pembangunan Kalurahan Baleharjo telah disusun dalam Rencana Pembangunan Jangka Menengah Desa (RPJMDes) Tahun 2019—2024;
  - b. Bahwa guna mewujudkan visi dan misi RPJMDes yang terstruktur, sejalan dengan Pemerintah Pusat dan Pemerintah Daerah perlu menetapkan Rencana Kerja Pemerintah Kalurahan (RKPKal);
  - c. bahwa berdasarkan pertimbangan sebagaimana dimaksud dalam huruf a perlu menetapkan Peraturan Kalurahan tentang Rencana Kerja Pemerintah Kalurahan Baleharjo Tahun 2024;
- Mengingat :
1. Undang-Undang Nomor 15 Tahun 1950 tentang Pembentukan Daerah-daerah Kabupaten dalam Lingkungan Daerah Istimewa Yogyakarta dan Peraturan Pemerintah Nomor 32 Tahun 1950 (Berita Negara Republik Indonesia Tahun 1950 No. 44);
  2. Undang-Undang Nomor 13 Tahun 2012 tentang Keistimewaan Daerah Istimewa Yogyakarta (Lembaran Negara Republik Indonesia Tahun 2012 Nomor 170, Tambahan Lembaran Negara Republik Indonesia Nomor 5339);
  3. Undang-Undang Nomor 6 Tahun 2014 tentang Desa (Lembaran Negara Republik Indonesia Tahun 2014 Nomor 7, Tambahan Lembaran Negara Republik Indonesia Nomor 5495);

4. Peraturan Pemerintah Nomor 43 tahun 2014 tentang Peraturan Pelaksanaan Undang-Undang Nomor 6 Tahun 2014 tentang Desa sebagaimana telah diubah terakhir dengan peraturan pemerintah Nomor 8 tahun 2016;
5. Peraturan Menteri Dalam Negeri Nomor 114 Tahun 2014 tentang Pedoman Pembangunan Desa (Berita Negara Republik Indonesia Tahun 2014 Nomor 2094);
6. Peraturan Menteri Dalam Negeri Nomor 44 Tahun 2016 tentang Kewenangan Desa (Berita Negara Republik Indonesia Tahun 2016 Nomor 1037);
7. Peraturan Menteri Dalam Negeri Nomor 20 Tahun 2018 tentang Pengelolaan Keuangan Desa (Berita Negara Republik Indonesia Tahun 2018 Nomor 611);
8. Peraturan Menteri Desa PDTT Nomor 21 Tahun 2020 Tentang Pedoman Pembangunan Desa dan Pemberdayaan Masyarakat Desa;
9. Peraturan Menteri Keuangan Nomor 222/PMK.07/2020 tentang Pengelolaan Dana Desa (Berita Negara Republik Indonesia Tahun 2020 Nomor 1641);
10. Peraturan Daerah Kabupaten Gunungkidul Nomor 2 Tahun 2010 tentang Rencana Pembangunan Jangka Panjang Daerah Kabupaten Gunungkidul Tahun 2005 - 2025
11. Peraturan Daerah Kabupaten Gunungkidul Nomor 7 Tahun 2018 tentang Badan Permusyawaratan Desa;
12. Peraturan Daerah Kabupaten Gunungkidul Nomor 6 Tahun 2019 Tentang Penetapan Kalurahan (Lembaran Daerah Kabupaten Gunungkidul Tahun 2019 Nomor 6);
13. Peraturan Daerah Kabupaten Gunungkidul Nomor 4 Tahun 2021 Tentang Rencana Pembangunan Jangka Menengah Daerah tahun 2021 - 2026
14. Peraturan Bupati Gunungkidul Nomor 61 Tahun 2018 tentang Pedoman Pengelolaan Keuangan Desa (Berita Daerah Kabupaten Gunungkidul Tahun 2018 Nomor 61);
15. Peraturan Bupati Gunungkidul Nomor 80 Tahun 2018 tentang Daftar Kewenangan Desa Berdasarkan Hak Asal Usul dan Kewenangan Lokal Berskala Desa Di Kabupaten Gunungkidul (Berita Daerah Kabupaten Gunungkidul Tahun 2018 Nomor 80);
16. Peraturan Bupati Gunungkidul Nomor 13 Tahun 2023 tentang Rencana Kerja Pemerintah Daerah Tahun 2024 (Berita Daerah Kabupaten Gunungkidul Tahun 2023 Nomor );

17. Peraturan Desa Baleharjo Nomor 1 Tahun 2016 tentang Pungutan Desa (Lembaran Desa Baleharjo Tahun 2016 Nomor 1);
18. Peraturan Desa Baleharjo Nomor 2 Tahun 2016 tentang Pengelolaan Kekayaan Desa (Lembaran Desa Baleharjo Tahun 2016 Nomor 2);
19. Peraturan Desa Baleharjo Nomor 3 Tahun 2019 tentang Daftar Kewenangan Desa (Lembaran Desa Baleharjo Tahun 2019 Nomor 3);
20. Peraturan Desa Baleharjo Nomor 4 Tahun 2019 tentang Rencana Pembangunan Jangka Menengah Desa Baleharjo. Tahun 2019- 2024 (Lembaran Desa Baleharjo Tahun 2019 Nomor 3);
21. Peraturan Kalurahan Baleharjo Nomor 2 tahun 2023 Tentang Perubahan atas Pengelolaan Tanah Kas Kalurahan.

Dengan Kesepakatan Bersama  
BADAN PERMUSYAWARATAN KALURAHAN BALEHARJO  
dan  
LURAH BALEHARJO

MEMUTUSKAN :

Menetapkan : PERATURAN KALURAHAN TENTANG RENCANA KERJA  
PEMERINTAH KALURAHAN TAHUN 2024

BAB I  
KETENTUAN UMUM  
Pasal 1

Dalam Peraturan Kalurahan ini yang dimaksud dengan :

1. Rencana Pembangunan Jangka Menengah Desa yang selanjutnya disebut RPJMDesa adalah rencana pembangunan desa untuk jangka waktu 6 (enam) tahun;
2. Rencana Kerja Pemerintah Kalurahan yang selanjutnya disebut RPKKalurahan adalah penjabaran dari RPJMKalurahan untuk jangka waktu 1 (satu) tahun;
3. Kalurahan adalah Kalurahan Baleharjo Kapanewon Wonosari;
4. Pemerintah Kalurahan adalah Lurah Baleharjo dibantu Pamong Kalurahan sebagai unsur penyelenggara pemerintahan Kalurahan Baleharjo;

5. Lurah adalah Lurah Baleharjo Kapanewon Wonosari;
6. Badan Permusyawaratan Kalurahan yang selanjutnya disebut BAMUSKAL adalah lembaga yang melaksanakan fungsi pemerintahan yang anggotanya merupakan wakil dari masyarakat kalurahan Baleharjo berdasarkan keterwakilan wilayah dan keterwakilan perempuan serta ditetapkan secara demokratis.

## Pasal 2

- (1) RKP Kalurahan Tahun 2024 disusun berdasarkan RPJM Desa Tahun 2019-2024.
- (2) RKP Kalurahan sebagaimana disebut ayat (1) mempunyai jangka waktu pelaksanaan terhitung sejak Januari 2024 sampai dengan Desember 2024.

## BAB II SISTEMATIKA RKP Kalurahan Pasal 3

- (1) RKP Kalurahan Tahun 2024 sebagaimana disebut pasal 2 disusun dengan sistematika :
  - Bab I   Pendahuluan
  - Bab II   Gambaran Umum dan Kebijakan Keuangan Kalurahan
  - Bab III   Evaluasi Kegiatan Pembangunan
  - Bab IV   Prioritas Program Pembangunan Kalurahan Tahun Tahun 2024
  - Bab V   Penutup
- (2) RKP Kalurahan Tahun 2024 sebagaimana dimaksud pada ayat (1) tercantum dalam Lampiran yang merupakan bagian tidak terpisahkan dari Peraturan Kalurahan ini.

## Pasal 4

- (1) RKP Kalurahan sebagaimana dimaksud dalam Pasal 2 sebagai dasar/landasan penyusunan rancangan Anggaran Pendapatan dan Belanja Kalurahan Tahun Anggaran 2024.
- (2) RKP Kalurahan Tahun 2024 sebagaimana tersebut dalam Pasal 2 merupakan acuan dan pedoman dalam penyusunan rancangan Rencana Anggaran Biaya kegiatan Tahun Anggaran 2025.

## BAB III PENUTUP Pasal 5

Peraturan Kalurahan ini mulai berlaku pada tanggal diundangkan.

Agar setiap orang mengetahui, memerintahkan pengundangan Peraturan Kalurahan ini dalam Lembaran Kalurahan Baleharjo.

Ditetapkan di Baleharjo.  
pada tanggal September 2023.  
LURAH,

AGUS SULISTYO

Diundangkan di Baleharjo.  
pada tanggal September 2023  
CARIK,

CHANDRA DEWI TANJUNG P  
LEMBARAN KALURAHAN BALEHARJO TAHUN 2023 NOMOR

## DAFTAR ISI

DAFTAR ISI	
KATA PENGANTAR .....	1
BAB I. PENDAHULUAN .....	2
A. Latar Belakang	2
B. Dasar Hukum	3
C. Tujuan	4
D. Visi dan Misi Kalurahan	5
BAB II. GAMBARAN UMUM DAN KEBIJAKAN KEUANGAN KALURAHAN...	6
A. Gambaran umum dan Potensi wilayah	6
B. Kebijakan keuangan Kalurahan	9
1. Kebijakan Pendapatan Kalurahan	9
2. Kebijakan Belanja Kalurahan	10
3. kebijakan pembiayaan kalurahan	11
BAB III. EVALUASI KEGIATAN PEMBANGUNAN. . . . .	13
A. Evaluasi pelaksanaan program RKP Kalurahan tahun lalu	13
B. Identifikasi masalah berdasarkan RPJM Kalurahan dan prioritas Pembangunan	32
BAB IV. PRIORITAS PROGRAM PEMBANGUNAN KALURAHAN TAHUN 2024	34
BAB V PENUTUP .....	49
DAFTAR LAMPIRAN dan tabel .....	51
1. Format II.1 Baerita acara Muskal Penyusunan RKP Kalurahan	
2. Format II.2 Hasil pencermatan RPJM kalurahan	
3. Format III.1 proyeksi Pendapatan kalurahan	
4. Format III,2 daftar rencana program yang masuk ke kalurahan	
5. Format III.3 Daftar rencana kegiatan hasil pencermatan RPJMKalurahan	
6. Format III.4 Rancangan rencana kerja pemerintah kalurahan	
7. Format III.5 Daftar usulan RKP Kalurahan (DURKP)	
8. Format V.1 Rancangan akhir RKPKal	
9. Format V.2 Berita acara penyusunan rancangan RKPKal.	



## KATA PENGANTAR

Puji syukur kami panjatkan kehadirat Tuhan Yang Maha Esa yang telah melimpahkan berkah dan karunia-Nya, sehingga kami dapat menyelesaikan penyusunan Dokumen Rencana Kerja Pemerintah Kalurahan (RKPKal) tahun 2024, Kalurahan Baleharjo Kapanewon Wonosari Kabupaten Gunungkidul Daerah Istimewa Yogyakarta

Dokumen Rencana Kerja Pemerintahan Kalurahan (RKPKal) Baleharjo ini kami susun sebagai bagian dari amanah Undang-undang No. 6 Tahun 2014 tentang Desa, yang merupakan bentuk penjabaran dari Rencana Pembangunan Jangka Menengah Desa (RPJM Des) tahun 2019 – 2024, yang telah kami susun sebelumnya. Rencana Kerja Pemerintah Kalurahan (RKPKal) tahun 2024 ini berisi Rencana Penyelenggaraan Pemerintahan dan Pembangunan, yang memperhatikan tema dan prioritas pembangunan kabupaten Gunungkidul *“peningkatan kondisi ekonomi daerah dan layanan dasar melalui penguatan UMKM, pengembangan sektor unggulan, Investasi, pembangunan infrastruktur dan peningkatan kualitas SDM”*. Selanjutnya, RKP Kalurahan ini akan dipakai sebagai Pedoman didalam Penyusunan Anggaran Pendapatan dan Belanja Kalurahan (APBKal).

Ucapan Terimakasih kasih kami sampaikan kepada penyelenggara pemerintahan (pamong kalurahan, Bamuskal), Lembaga Kalurahan, Elemen Masyarakat dan Fasilitator Kapanewon Wonosari serta Pihak lain yang secara sukarela telah membantu, mendukung dan memperlancar penyelesaian dokumen RKP Kalurahan ini.

Kami menyadari bahwa Dokumen Rencana Kerja Pemerintah Kalurahan Baleharjo ini masih belum sempurna, oleh karena itu kami sangat mengharapkan masukan, saran dan kritik dari semua pihak. saran, masukan dan kritik ini akan kami pergunakan untuk perbaikan dalam pengkajian dan perencanaan pada masa mendatang sehingga menghasilkan perencanaan yang lebih baik

Semoga dokumen ini dapat memberi manfaat bagi kemajuan masyarakat kalurahan Baleharjo dalam Penyelenggaraan Pemerintahan dan Pembangunan Kalurahan untuk tahun 2024.

TIM PENYUSUN



# BAB I

## PENDAHULUAN

### A. Latar Belakang

Pembangunan kalurahan pada dasarnya merupakan upaya peningkatan kualitas hidup dan kehidupan untuk sebesar-besarnya kesejahteraan masyarakat Kalurahan, dengan mengoptimalkan pemanfaatan sumberdaya yang dimiliki. Agar tercapai efektifitas dan efisiensi dalam pemanfaatan sumber daya yang relatif terbatas, maka diperlukan perencanaan yang baik dan sistematis melalui tahapan perencanaan pembangunan jangka menengah maupun perencanaan tahunan di Kalurahan.

Mengacu pada Undang-Undang Nomor 25 Tahun 2004 tentang Sistem Perencanaan Pembangunan Nasional, perencanaan pembangunan nasional, daerah, dan kalurahan pada dasarnya memiliki hubungan yang saling terkait. Dengan demikian dokumen perencanaan di Kalurahan juga harus mengacu dan/atau menjadi masukan dalam proses penyusunan dokumen perencanaan pembangunan daerah dan nasional. Hal ini sesuai Pasal 79 ayat 7 Undang-Undang Nomor 6 Tahun 2014 tentang Desa, bahwa Perencanaan Pembangunan Kalurahan merupakan salah satu sumber masukan dalam perencanaan pembangunan Kabupaten/Kota. Selanjutnya dalam Pasal 2 ayat (1) Peraturan Menteri Dalam Negeri Nomor 114 Tahun 2014 tentang Pedoman Pembangunan Desa, bahwa Pemerintah Kalurahan menyusun perencanaan pembangunan kalurahan sesuai dengan kewenangannya dengan mengacu pada perencanaan pembangunan kabupaten.

Perencanaan pembangunan kalurahan sebagaimana ketentuan dalam Peraturan Menteri Dalam Negeri Nomor 114 Tahun 2014, disusun dalam 2 (dua) tahapan yaitu perencanaan jangka menengah 6 (enam) tahunan berupa RPJMKalurahan dan perencanaan pembangunan tahunan kalurahan berupa RPKKalurahan. Dokumen perencanaan pembangunan Kalurahan harus disusun secara partisipatif dengan melibatkan para pemangku kepentingan yang ada di kalurahan, melalui tahapan-tahapan dan forum musyawarah baik Musyawarah Kalurahan (Muskal) yang diselenggarakan oleh Badan Permusyawaratan Kalurahan (Bamuskal) maupun forum Musyawarah Perencanaan Pembangunan Kalurahan (Musrenbangkal) yang dilaksanakan oleh Pemerintah Kalurahan. Hal ini menunjukkan bahwa perencanaan pembangunan kalurahan merupakan suatu proses demokratis yang ditandai adanya keterlibatan aktif seluruh komponen masyarakat kalurahan.

Penyusunan RPKKalurahan Tahun 2023 idealnya mempertimbangkan upaya yang bisa dilakukan untuk merecovery dampak sosial dan ekonomi dari pandemi COVID-19. Oleh karena itu perlu mengidentifikasi kegiatan-kegiatan dalam rangka upaya pemulihan kehidupan sosial ekonomi masyarakat yang terdampak pandemi COVID-19.

Penyusunan perencanaan pembangunan kalurahan harus mengacu pada daftar kewenangan yang dimiliki oleh kalurahan, sehingga masing-masing kalurahan tidak merencanakan program kegiatan yang bukan menjadi kewenangannya. Untuk itu maka dalam penyusunan perencanaan

pembangunan kalurahan juga berpedoman pada Peraturan Bupati Gunungkidul Nomor 80 Tahun 2018 tentang Daftar Kewenangan Desa Berdasarkan Hak Asal usul dan Kewenangan Lokal Berskala Desa di Kabupaten Gunungkidul.

### C. Dasar Hukum

1. Undang-Undang Nomor 15 Tahun 1950 tentang Pembentukan Daerah-daerah Kabupaten dalam Lingkungan Daerah Istimewa Yogyakarta jo Peraturan Pemerintah Nomor 32 Tahun 1950 (Berita Negara Republik Indonesia Tahun 1950 No. 44);
2. Undang-Undang Nomor 13 Tahun 2012 tentang Keistimewaan Daerah Istimewa Yogyakarta (Lembaran Negara Republik Indonesia Tahun 2012 Nomor 170, Tambahan Lembaran Negara Republik Indonesia Nomor 5339);
3. Undang-Undang Nomor 6 Tahun 2014 tentang Desa (Lembaran Negara Republik Indonesia Tahun 2014 Nomor 7, Tambahan Lembaran Negara Republik Indonesia Nomor 5495);
4. Peraturan Pemerintah Nomor 43 tahun 2014 tentang Peraturan Pelaksanaan Undang-Undang Nomor 6 Tahun 2014 tentang Desa sebagaimana telah diubah terakhir dengan peraturan pemerintah Nomor 8 tahun 2016;
5. Peraturan Menteri Dalam Negeri Nomor 114 Tahun 2014 tentang Pedoman Pembangunan Desa (Berita Negara Republik Indonesia Tahun 2014 Nomor 2094);
6. Peraturan Menteri Dalam Negeri Nomor 44 Tahun 2016 tentang Kewenangan Desa (Berita Negara Republik Indonesia Tahun 2016 Nomor 1037);
7. Peraturan Menteri Dalam Negeri Nomor 20 Tahun 2018 tentang Pengelolaan Keuangan Desa (Berita Negara Republik Indonesia Tahun 2018 Nomor 611);
8. Peraturan Menteri Desa PDTT Nomor 21 Tahun 2020 Tentang Pedoman Pembangunan Desa dan Pemberdayaan Masyarakat Desa;
9. Peraturan Menteri Keuangan Nomor 222/PMK.07/2020 tentang Pengelolaan Dana Desa (Berita Negara Republik Indonesia Tahun 2020 Nomor 1641);
10. Peraturan Daerah kabupaten Gunungkidul Nomor 2 tahun 2010 tentang Rencana Pembangunan Jangka Panjang Daerah Kabupaten Gunungkidul Tahun 2005 - 2025
11. Peraturan Daerah Kabupaten Gunungkidul Nomor 7 Tahun 2018 tentang Badan Permusyawaratan Desa;
12. Peraturan Daerah Kabupaten Gunungkidul Nomor 6 Tahun 2019 tentang Penetapan Kalurahan (Lembaran Daerah Kabupaten Gunungkidul Tahun 2019 Nomor 6);
13. Peraturan Daerah Kabupaten Gunungkidul Nomor 4 Tahun 2021 Tentang Rencana Pembangunan Jangka Menengah Daerah tahun 2021 – 2026

- 14 Peraturan Bupati Gunungkidul Nomor 61 Tahun 2018 tentang Pedoman Pengelolaan Keuangan Desa (Berita Daerah Kabupaten Gunungkidul Tahun 2018 Nomor 61) sebagaimana telah diubah dengan Peraturan Bupati Gunungkidul Nomor 51 Tahun 2019 tentang Perubahan Atas Peraturan Bupati Gunungkidul Nomor 61 Tahun 2018 tentang Pedoman Pengelolaan Keuangan Desa (Berita Daerah Kabupaten Gunungkidul Tahun 2019 Nomor 5);
- 15 Peraturan Bupati Gunungkidul Nomor 80 Tahun 2018 tentang Daftar Kewenangan Desa Berdasarkan Hak Asal Usul dan Kewenangan Lokal Berskala Desa Di Kabupaten Gunungkidul (Berita Daerah Kabupaten Gunungkidul Tahun 2018 Nomor 80);
- 16 Peraturan Bupati Gunungkidul Nomor 13 Tahun 2023 tentang Rencana Kerja Pemerintah Daerah Tahun 2024 (Berita Daerah Kabupaten Gunungkidul Tahun 2023 Nomor );
- 17 Peraturan Desa Baleharjo Nomor 1 Tahun 2016 tentang Pungutan Desa (Lembaran Desa Baleharjo Tahun 2016 Nomor 1);
- 18 Peraturan Desa Baleharjo Nomor 2 Tahun 2016 tentang Pengelolaan Kekayaan Desa (Lembaran Desa Baleharjo Tahun 2016 Nomor 2);
- 19 Peraturan Desa Baleharjo Nomor 3 Tahun 2019 tentang Daftar Kewenangan Desa (Lembaran Desa Baleharjo Tahun 2019 Nomor 3);
- 20 Peraturan Desa Baleharjo Nomor 4 Tahun 2019 tentang Rencana Pembangunan Jangka Menengah Desa Baleharjo. Tahun 2019- 2024 (Lembaran Desa Baleharjo Tahun 2019 Nomor 3);
- 21 Peraturan Kalurahan Baleharjo Nomor 6 tahun 2020 Tentang Pengelolaan Tanah Kas Kalurahan.

### C. TUJUAN PENYUSUNAN RPKPKal

- 1, Tujuan Umum  
Secara umum penyusunan rancangan RPKPKalurahan bertujuan untuk menjabarkan RPJMKalurahan ke dalam perencanaan program kegiatan tahunan kalurahan.
2. Tujuan Khusus
  - a. Menyusun rencana prioritas kegiatan, dan anggaran Kalurahan yang dikelola oleh Kalurahan;
  - b. Menyusun rencana prioritas kegiatan, dan anggaran Kalurahan yang dikelola melalui kerja sama antar-Kalurahan dan pihak ketiga;
  - c. Menyusun rencana kegiatan, dan anggaran yang dikelola oleh Kalurahan sebagai kewenangan penugasan dari Pemerintah, pemerintah daerah provinsi, dan pemerintah daerah kabupaten; dan
  - d. Dapat mengusulkan Tim Pelaksana Kegiatan (TPK) yang terdiri atas unsur pamong kalurahan, lembaga kemasyarakatan kalurahan. dan tokoh masyarakat.
  - e. Dapat mengusulkan Tim Verifikasi program kegiatan RPKPKalurahan.

#### D. VISI, MISI KALURAHAN

Sesuai dengan ketentuan perundang-undangan yang ada, RKP Kalurahan ini harus selaras dengan RPJM Desa, maka RKP Kalurahan Baleharjo Tahun 2024 disusun dengan memperhatikan dengan sungguh-sungguh Visi dan Misi Desa yang tertuang dalam RPJM Desa Tahun 2019-2024, sebagai dasar dalam pelaksanaan pembangunan, berikut ini adalah Visi dan Misi Pemerintah Baleharjo.

##### **VISI**

*“Menjadi Desa yang Berbudaya”*

##### **MISI**

1. Meningkatkan kompetensi aparatur desa, lembaga desa, dan berkarakter;
2. Meningkatkan sistem pelayanan secara kualitatif dan kuantitatif;
3. Memaksimalkan pengelolaan asset desa;
4. Meningkatkan sarana prasarana produktivitas usaha;
5. Memaksimalkan partisipasi masyarakat dalam proses pembangunan;
6. Memotifasi msyarakat dalam mengakses informasi teknologi secara cerdas guna peningkatan kesejahteraannya;
7. Menjadi desa yang ramah anak;
8. Melengkapi sarana teknologi dan sistem pendukung Smart Village;
9. Meningkatkan dan melestarikan kesenian dan adat istiadat.

## BAB II

### GAMBARAN UMUM DAN KEBIJAKAN KEUANGAN KALURAHAN

Pemerintah kalurahan mempunyai peran dalam penyelenggaraan kewenangan yaitu pada bidang penyelenggaraan pemerintahan, pembangunan, pembinaan kemasyarakatan, dan pemberdayaan masyarakat, serta penanggulangan bencana.

#### A. Gambaran umum dan potensi wilayah

Keadaan geografis Kalurahan Baleharjo adalah sebagai berikut :

1. Luas Wilayah : 422,789 ha
2. Batas Wilayah :
  - Sebelah Barat : Kalurahan Wonosari, Kapanewon Wonosari
  - Sebelah Timur : Kalurahan Pacarejo, Kapanewon Semanu
  - Sebelah Utara : Kalurahan Selang, Kapanewon Wonosari
  - Sebelah Selatan : Kalurahan Karangrejek, Kapanewon Wonosari
3. Jumlah Padukuhan : 5 Padukuhan
  - Padukuhan Purwosari
  - Padukuhan Mulyosari
  - Padukuhan Wukirsari
  - Padukuhan Rejosari
  - Padukuhan Gedangsari
4. Jumlah RW (Rukun Warga) : 5 RW
  - RW Padukuhan Purwosari : RW 01
  - RW Padukuhan Mulyosari : RW 02
  - RW Padukuhan Wukirsari : RW 03
  - RW Padukuhan Rejosari : RW 04
  - RW Padukuhan Gedangsari : RW 05
5. Jumlah RT (Rukun Tetangga) : 41 RT
  - Padukuhan Purwosari : 12 RT
  - Padukuhan Mulyosari : 6 RT
  - Padukuhan Wukirsari : 8 RT
  - Padukuhan Rejosari : 9 RT
  - Padukuhan Gedangsari : 6 RT
6. Ketinggian ± 800 m dpal (sumber data : Badan Pusat Statistik)
7. Suhu Udara : 31°C - 32°C (sumber data :BPS)
8. Jumlah Penduduk : (sumber data ; data RT) 5.853 jiwa
  - Menurut Jenis Kelamin :
    - Laki-Laki : 2.844 Orang
    - Perempuan : 3.009 Orang
  - Jumlah Kepala Keluarga : 1.960 KK (P : 311; L : 1.649)
  - Jumlah balita per padukuhan

No	Padukuhan	L	P	jumlah
1	Purwosari	26	14	40
2	Mulyosari	39	37	76

3	Wukirsari	45	38	83
4	Rejosari	11	32	43
5	Gedangsari	28	26	54
Jumlah		149	150	299

- Data ibu hamil per padukuhan

No	Padukuhan	Jumlah
1	Purwosari	1
2	Mulyosari	5
3	Wukirsari	5
4	Rejosari	5
5	Gedangsari	2
Jumlah		18

### Potensi Wilayah.

Kalurahan Baleharjo memiliki tanah seluas 422,789 ha dengan kepadatan penduduk yang terus bertambah karena berada dilingkungan perkotaan. Tingkat pendidikan dan jenis pekerjaan masyarakat sangat beragam. Lokasi kalurahan Baleharjo cukup strategis yakni berada dekat dengan pusat pemerintahan dan perekonomian Kabupaten Gunungkidul membuat kalurahan Baleharjo sangat strategis dan potensial untuk cepat berkembang. Kondisi ini juga merupakan factor positif sebagai pertimbangan didalam menyusun perencanaan pembangunan kalurahan.

Potensi yang dimiliki kalurahan Baleharjo yang merupakan faktor pendukung dan pendorong dalam pelaksanaan pembangunan di kalurahan Baleharjo adalah sebagai berikut :

1. Adanya aparat pemerintah kalurahan yang lengkap;
2. Adanya pembagian tugas dan fungsi pada struktur organisasi;
3. Tersedianya basis data dan jaringan internet yang luas;
4. Tersedianya banyak asset kalurahan;
5. Tersedianya banyak ketrampilan yang dimiliki warga masyarakat;
6. Banyak tokoh masyarakat yang potensial;
7. Masih kentalnya jiwa kegotongroyongan;
8. Banyaknya kelompok seni dan tradisi adat.
9. Sumber daya Pemerintahan kalurahan dan Lembaga kalurahan yang memadai
10. Kesadaran masyarakat dalam berswadaya cukup tinggi
11. Kentalnya semangat gotong royong dengan *slogan holobiskuntulbaris*
12. Letak yang strategis pada jalur wisata
13. Jalur transportasi terjangkau sampai wilayah padukuhan dan lintas desa
14. Berjalannya alur pelayanan yang baik
15. Tersedianya potensi alam yang mendukung untuk berbagai sektor usaha.

Luas Wilayah Kalurahan 414.635 ha, dengan rincian sbb :

1	Pemukiman	123,354	Ha
2	Pertanian	152,894	Ha
3	Tegalan	266.209.30	Ha
4	Perkantoran	11.06	Ha
5	Sekolah	3.65	Ha
6	Lapangan	1.5	Ha

Orbitasi

1	Jarak ke Ibukota Kapanewon	1	KM
2	Waktu Tempuh ke Kapanewon	15	Mnt
3	Jarak Ke Kabupaten	1	KM
4	Waktu tempuh ke Kabupaten	15	Mnt

Gedung Lembaga Pendidikan

1	TK/PAUD	10	buah
2	SD	4	buah
3	SLTP	1	buah
4	SLTA	2	buah
5	LPK	2	buah

Jumlah tempat ibadah

1	Masjid/Mushola	15	buah
2	Gereja	6	buah

Jumlah aparat desa

1	Lurah	1	Org
2	Carik	1	Org
3	Pamong	13	Org
4	Bamuskal	9	Org

Jumlah Lembaga Kemasyarakatan

1	LPMK	1	Klp
2	PKK	6	Klp
3	Pos Poyandu	6	Klp
4	Kelompok Tani	5	Klp
5	Karangtaruna	1	Klp
6	Reog	5	Klp
7	Selawatan	1	Klp
8	Kerawitan	3	Klp
9	Jatil	1	Klp
10	Mocopat	1	klp

### Sumber daya manusia

Daftar Pamong kalurahan

1	Lurah	Agus Sulistyono,A.Md
2	Carik	Chandra Dewi TP.A.Md
3	Jogoboyo	Ali Safrudin,SE
4	Ulu-Ulu	Kumalawati
5	Kamituwo	Surtini,S.IP
6	Tatalaksana dan umum	Andari Fitri L,S.Ip
7	Pangripto	Puji Suatmi,S.IP
8	Danarto	Sri Puji Lestari,SE

9	Dukuh Purwosari	Tri Hastuti Budi L
10	Dukuh Mulyosari	Sumaryadi
11	Dukuh Wukirsari	Ag. Sutrisna
12	Dukuh Rejosari	B. Wibawa
13	Dukuh Gedangsari	Tugiyanto
14	Staff	Lydia Retno Perwitasari A.Md
15	Staff	Sujono

Daftar Personalia Badan Permusyawaratan Kalurahan.

1	Ketua	JOKO SUNARYO
2	Wakil Ketua	BUDI CAHYANTA,S,.Pd
3	Sekretaris	Dra.SUWARNI
4	Anggota	SUPOMO,S.Pd.M.Si
5	Anggota	SUKARDI,SE
6	Anggota	RUBIYANTO
7	Anggota	GUNANTORO,S.IP
8	Anggota	SUROSO
9	Anggota	KISWADI,S.Pd

## B. Kebijakan Keuangan Kalurahan

### 1. Kebijakan Pendapatan Kalurahan

Berdasarkan Peraturan Menteri Dalam Negeri Republik Indonesia nomor 20 tahun 2018 tentang Pengelolaan Keuangan Desa, Pengelolaan keuangan Desa dilaksanakan berdasarkan asas transparan, akuntabel, partisipatif serta dilakukan dengan tertib dan disiplin anggaran.

Selanjutnya kebijakan keuangan kalurahan diarahkan pada peningkatan kapasitas keuangan, sebagai pencerminan dari kesungguhan pemerintah melakukan pemberdayaan sumber-sumber potensi untuk mewujudkan penguatan keuangan.

Didalam pelaksanaannya Lurah ditunjuk sebagai Pemegang Kekuasaan Pengelolaan Keuangan Desa (PKPKD) yang mewakili Pemerintah Kalurahan dalam kepemilikan kekayaan milik kalurahan.

Didalam Peraturan Menteri tersebut juga telah mengatur sumber - sumber pendapatan / penerimaan desa yang diperbolehkan. Adapaun rinciannya sebagai berikut.

1. Pendapatan Asli kalurahan;
2. Bagi Hasil Pajak Kabupaten
3. Bagian dari Retribusi Kabupaten
4. Alokasi Dana Desa (ADD)
5. Bantuan Keuangan dari Pemerintah Pusat, Pemerintah Provinsi, Pemerintah Kabupaten.
6. Hibah
7. Swadaya
8. Sumbangan Pihak Ketiga



Rencana pendapatan pada tahun 2024 dapat dilihat pada :  
**Tabel 2.1 Proyeksi Pendapatan kalurahan Baleharjo  
Tahun 2024**

TABEL 2.1  
PROYEKSI PENDAPATAN KALURAHAN BALEHARJO  
TAHUN 2024

Kode rek	URAIAN	TAHUN		KET
		Berjalan (2023)	Perkiraan maju (2024)	
4	PENDAPATAN	<b>2.082.177.0100</b>	<b>2.011.921.100</b>	
4.1	PENDAPATAN ASLI DESA	<b>91.335.000</b>	<b>95.993.500</b>	
4.1.1	Hasil usaha desa			
4.1.2	hasil pengelolaan aset desa	52.335.000	56.993.500	
4.1.3	lain-lain pendaoatan asli desa	39,000,000	39,000,000	
4.2				
4.2.1	DANA DESA	1,072.281.000	1,072.281.000	
4.2.2	ALOKASI DANA DESA	634.188.600	634.188.600	
4.2.3.	Bagian dari hasil pajak dan retribusi daerah Kabupaten	<b>90.508.000</b>	<b>90.508.000</b>	
	Bagian dari hasil pajak daerah	25.296.200	25.296.200	
	bagian dari hasil retribusi daerah	65.211.800	65.211.800	
4.2.4	Bantuan keuangan Propinsi dan kabupaten	<b>0</b>	<b>0</b>	
1.5.1	Bantuan keuangan prvinsi	75,000,000	0	
1.5.2	bantuan keuangankabupaten			
4.3	pendapatan lain lain	<b>118.864.000</b>	<b>118.950.000</b>	
4.3.2	DARI PIHAK KETIGA	88,000,000	88,000,000	
4.3.6	bunga bank	3.514.400	3.600.000	
4.3.7	Lain-lain pendapatan yang sah	27.350.000	27.350.000	PPM
	JUMLAH	<b>2.082.177.000</b>	<b>2.011.921.100</b>	

## 2. Kebijakan Belanja Kalurahan

Kebijakan pemerintah kalurahan didalam membelanjakan pendapatannya juga telah diatur secara rinci didalam Peraturan Menteri Dalam Negeri Republik Indonesia nomor 20 tahun 2018 tentang Pengelolaan Keuangan Desa. Arah utama yang telah digariskan adalah agar melalui pendekatan anggaran kinerja yang berorientasi pada pencapaian hasil. Disamping itu, bertujuan meningkatkan akuntabilitas perencanaan anggaran serta memperjelas efektivitas dan efisiensi penggunaan anggaran,

Didalam pelaksanaanya Belanja kalurahan akan dipergunakan dalam rangka mendanai pelaksanaan urusan yang menjadi kewenangan kalurahan bersama dengan pemerintah atau pemerintah daerah atau pemerintah kalurahan lainnya yang ditetapkan berdasarkan ketentuan peraturan perundang-undangan.

Belanja kalurahan dilaksanakan untuk melindungi dan meningkatkan kualitas kehidupan masyarakat dalam bentuk peningkatan layanan dasar.

Belanja kalurahan disajikan dalam bentuk rinci dan diklasifikasikan menurut *Bidang, Sub Bidang, Kegiatan, Jenis Belanja, Objek Belanja, dan Rincian Objek Belanja*. Berdasarkan ketentuan, belanja pemerintah kalurahan terdiri atas 5 (lima) bidang yaitu Bidang Penyelenggaraan Pemerintahan; Bidang Pelaksanaan Pembangunan; Bidang Pembinaan Kemasyarakatan; Bidang Pemberdayaan Masyarakat; dan Bidang Penanggulangan Bencana, Keadaan Darurat dan Mendesak.

Pemerintah Kalurahan Baleharjo pada tahun 2024 ini akan membelanjakan seluruh pendapatannya yang besarnya Rp. **2.011.921.100** ke dalam 5 bidang yaitu Bidang Penyelenggaraan Pemerintahan, Bidang Pembangunan, Bidang Pembinaan Kemasyaraakatan, Bidang Pemberdayaann Masyarakat dan Bidang Penanggulangan Bencana. Sedangkan Rencana belanja kalurahan pada tahun 2024 direncanakan sebesar Rp.2,011.921.100, Rincian Belanja Desa dapat dilihat pada **Tabel 2.2 Belanja kalurahan**

TABEL 2.2  
BELANJA KALURAHAN BALEHARJO  
TAHUN 2024

Kode rek	URAIAN			KET
		Berjalan (2023)	Perkiraan maju (2024)	
2	BELANJA	<b>2,172.963.232,82</b>	2.011.921.100	
2.01	Bidang penyelenggaraan pemerintah desa	1,091.743.725,82	935.067.685	
2.02	bidang pembangunan desa	716.370.599	706.566.500	
2.03	pembinaan kemasyarakatan desa	47.631.500	70,185.000	
2.04	pemberdayaan Masyarakat	190.482.408	205.101.915	
2.05	penanggulangan bencana, mendesak desa	126.735.000	95.000.000	
	JUMLAH	<b>2,172.963.232,82</b>	2.011,921.100	

### 3. Kebijakan Pembiayaan Kalurahan

Pembiayaan kalurahan merupakan semua penerimaan yang perlu dibayar kembali dan / atau pengeluaran yang akan diterima kembali, baik pada tahun anggaran yang bersangkutan maupun pada tahun anggaran berikutnya.

Terdiri atas kelompok Penerimaan Pembiayaan; yang mencakup SiLPA tahun sebelumnya, Pencairan Dana Cadangan dan Hasil penjualan kekayaan yang dipisahkan. dan Pengeluaran Pembiayaan yang terdiri atas pembentukan Dana Cadangan, penyertaan Modal kalurahan, SiLPA tahun sebelumnya, seperti pelampauan penerimaan pendapatan terhadap belanja, penghematan belanja, sisa dana kegiatan lanjutan.

Dana SiLPA dapat dipergunakan untuk menutup defisit anggaran apabila realisasi pendapatan lebih kecil dari pada realisasi belanja;

mendanai pelaksanaan kegiatan lanjutan; dan mendanai kewajiban lainnya yang sampai dengan . akhir tahun anggaran belum diselesaikan.

Pembiayaan kalurahan Baleharjo pada tahun 2023 hanya ada satu item, yaitu Sisa Lebih Perhitungan Anggaran (SiLPA) tahun sebelumnya dan akan habis untuk pembiayaan pada tahun yang bersangkutan,.

Rincian Pembiayaan kalurahan dapat dilihat pada **Tabel 2.3 Pembiayaan kalurahan.**

TABEL 2.3  
PEMBIAYAAN KALURAHAN BALEHARJO  
TAHUN 2024

Kode rek	URAIAN			KET
		Berjalan (2023)	Perkiraan maju (2024)	
3	PEMBIAYAAN	205.786.232,82	0	
3.1	Penerimaan pembiayaan	-	0	
3.1.1	silpa tahun sebelumnya	205.786.232,82	0	
3.1.2	hasil penjualan kekayaan yang dipisahkan	-		
3.1.3	penerimaan pinjaman	-	0	
	<b>j penerimaan pembiayaan</b>	205.786.232,82	0	
3.2	<b>PENGELUARAN PEMBIAYAAN</b>	115.000.000,00	0	
3.2.1	<b>Pembentukan dana cadangan</b>	-		
3.2.2	<b>penyertaan modal Bumkal/bumkalma</b>	-		
3,2.3	pembayaran hutang	-		
	<b>JUMLAH pengeluaran pembiayaan</b>	115.000.000,00	0	
	PEMBIAYAAN NETTO	90.786.232,82	0	

### BAB III

#### EVALUASI KEGIATAN PEMBANGUNAN

##### A. Evaluasi Pelaksanaan Program RPKKalurahan tahun lalu

Evaluasi kegiatan pembangunan di kalurahan Baleharjo perlu dilakukan guna mengukur tingkat pencapaian kinerja. Evaluasi juga merupakan rangkaian siklus management administrasi yang baik, selain perencanaan dan pelaksanaan. Evaluasi ini mencakup semua kegiatan 4 bidang pokok berikut indikator kinerja, target dan realisasi tahun berjalan serta proyeksi pencapaian pada akhir tahun anggaran 2023, disamping rincian sumber pendanaan baik dari swadaya masyarakat maupun APBKalurahan. Berikut adalah Evaluasi Rencana Kerja Pemerintah kalurahan Baleharjo tahun 2023.

Perencanaan yang baik sudah dapat memberi kontribusi kesuksesan atau keberhasilan program / pelaksanaan kegiatan telah dimonitoring pelaksanaannya. Pemerintah kalurahan Baleharjo telah melakukan evaluasi program dan kegiatan.

Berikut tabel ***Evaluasi Rencana Kerja Pemerintah Kalurahan Baleharjo tahun 2022 dan 2023.***

TABEL 3.1

## EVALUASI RENCANA KERJA PEMERINTAH KALURAHAN TAHUN 2023

NO	URAIAN KEGIATAN	KELUARAN	LOKASI	TARGET CAPAIAN 2022	REALISASI CAPAIAN PER JUNI 2023	PROYEKSI CAPAIAN 2023	SWADAYA	APBKal						SASARAN SDGs	KET	
								PAKal	DD	ADD	BANTUAN KEUANGAN		PBH			LAIN-LAIN
											APBD DIY	APBD KAB				
<b>bidang penyelenggaraan pemerintahan</b>																
	<b>Sub Bidang Penyelenggaraan Belanja Penghasilan Tetap, Tunjangan, dan Operasional Pemerintah</b>															
1.01.01	Penyediaan Penghasilan Tetap dan Tunjangan Kades	Meningkatkan Kinerja Kades	Baleharjo	43,785,000.00	24,462,760	49,392,000		8,232,000		41,160,000				1,3,18		
1.01.02	Penyediaan Penghasilan Tetap dan Tunjangan Perangkat Desa	Meningkatkan kinerja perangkat desa	Baleharjo	439,767,360.00	232,943,940	475,272,000		79,212,000		396,060,000				1,3,18		
1.01.03	Penyediaan Jaminan Sosial bagi Kepala Desa dan Perangkat Desa	Memberikan jaminan kesehatan untuk Kades dan perangkat desa	Baleharjo	27,167,934.72	14,680,464	29,360,928				29,360,928				3.17.18		
1.01.04	Penyediaan Operasional Pemerintah Desa	Tersedianya Operasional Pemerintah Desa	Baleharjo	67,618,000.00	16,024,040	57,792,080		5,579,075		46,104,437		3,588,000	2,520,568	17.18		

1.01.05	Penyediaan Tunjangan BPD	Meningkatkan kinerja BPD	Baleharjo	59,370,000.00	29,050,000	53,950,000				53,950,000						3,18
1.01.06	Penyediaan Operasional BPD	Operasional BPD berjalan lancar	Baleharjo	5,572,500.00	-	6,472,500				6,472,500						17,18
1.01.07	Penyediaan Insentif / Operasional RT /RW	Meningkatkan peran RT dan RW	Baleharjo	60,176,500.00	-	56,480,000				25,700,000		30,780,000				3,0.18
1.01.08	penyediaan ops desa yang bersumber dari daan desa	terselenggaranya ops kalurahan	Baleharjo	33,286,530.00	-	32,168,430			32,168,430							4,5,10,17,18
1.01.99	Lin lain bidang siltap	tambahan enghsilan	Baleharjo	123,689,400.00	85,816,550	135,200,000		98,765,000		36,435,000						1,2,3,18
	<b>Sub Bidang Sarana dan Prasarana Pemerintahan Desa</b>															
01.02.01	penyediaan sarana prasarana	tersedianya peralatan kerja	Baleharjo	11,800,000.00	-	800,000		500,000				300,000				6,8,9,16,17
01.2.02	pemeliharaan gedung/prasarana gedung	tersedianya perawatan gedung	Baleharjo	5,830,000.00	-	45,670,000		44,550,000				1,120,000				5,8,9,10,17
01.2.03	pembangunan/peningkatan gedung	tersedianya ruang kantor yang representatif	Baleharjo	10,000,000.00	-	11,262,500		11,262,500								9,18
01.2.90	pengadaan peralatan kerja	tersedianya peralatan kerja	Baleharjo													9,18
01.2.92	penyediaan jasa perbaikan mebelair	tersedianya pemeliharaan mebelair	Baleharjo	3,000,000.00	-	2,085,000							2,085,000			9,18
01.02.95	Penyediaan Jasa perbaikan Peralatan dan Perlengkapan Kantor	Peralatan kantor terpelihara dengan baik	Baleharjo	9,000,000.00	-	5,200,000		4,000,000				1,200,000				9,18

01.2.94	Pemeliharaan rutin/berkala kendaraan dinas	Terpeliharanya aset desa berupa kendaraan	Baleharjo	4,410,000.00	1,130,000	3,265,000	3,265,000									9,18
01.2.99	lainlain bidang sarpras		Baleharjo													4,9
	<b>Sub Bidang Administrasi Kependudukan , Pencatatan Sipil, Statistik dan Kearsipan</b>															
01.3.01	pelayanan adm umum dan kependudukan	terselenggaraanya pe;ayanan yg cepat	Baleharjo	1,000,000.00	-	672,500	672,500									4,10,16
01.03.2	Penyusunan Profil Desa	Tersusunnya a Profil Desa	Baleharjo	4,153,500.00	-	4,213,500	1,036,000					3,177,500				8,9,10,16,17,18
01.03.05	pemetaan dan analisis kemiskinan	update data	Baleharjo	10,845,000.00	1,520,000	16,012,500		16,012,500								1,2,3,10,16
01.3.90	Penyusunan monografi Desa	Tersusunnya a monografi Desa	Baleharjo	600,000.00	-	600,000						600,000				18
01.3.91	pendataan rumah tangga miskin	tersedianya data kk miskin	Baleharjo													1,10,16
	<b>Sub Bidang Tata Praja Pemerintahan, Perencanaan, Keuanganan, dan Pelaporan</b>															
01.04.01	Penyelenggaraan perencanaan	Terselenggaraanya Musrenbang des	Baleharjo	6,936,500.00	-	-										1,2,3,4,5,8,9,10,11,12,17
01.4.02	Penyelenggaraan Musyawarah kalurahan	Terselenggaraanya Musdes	Baleharjo	3,790,000.00												1,2,3,4,5,8,9,10,11,12,17

01.4.03	Penyusunan Dokumen Perencanaan Desa Rancangan Perdes RKPDes (RKPDes)	Tersusunnya Ranc. Perdes RKPDes	Baleharjo	8,632,500.00	-	6,892,540							6,892,540		1,2,3,4,5,8,9,10,11,12,17
01.4.04	Penyusunan dokumen keuangan desa (Rancangan Perdes APBDes, perubahan, LPJ)	Tersusunnya Ranc. Perdes APBDes	Baleharjo	4,795,000.00	785,000	4,947,500							4,750,000		4,18
01.4.05	pengelolaan aset kalurahan	tersedianya pengelolaan aset	Baleharjo	3,800,000.00	-	3,800,000							3,800,000		9,18
01.4.06	penyusunan kebijakan desa (perdes, perkades)	tersedianya produk hukum kalurahan (pungutan kalurahan)	Baleharjo	695,000.00	-	818,373				818,373					8,18
01.4.07	Penyusunan LPPD	Terselenggaranya Pemerintah Desa	Baleharjo	2,242,500.00	1,579,980.82	1,579,950		909,980.82					670,000		18
01.4.08	Pengelolaan Sistem Informasi Desa (SID)	Terkelolanya Sistem Informasi Desa	Baleharjo	5,660,000.00	-	57,425,000			57,425,000						3,12,18
01.4.90	penyusunan laporan bulanan SPJ	tersusunnya laporan yang tepat waktu	Baleharjo	6,900,000.00	957,464	6,807,801		4,800,000					2,007,801		8,9,18
01.4.95	pengadaan seragam	tersedianya pakaian kerja	Baleharjo	7,200,000.00	4,800,000	4,800,000							4,800,000		18
01.04.96	monev kegiatan desa	terlaksananya monev	Baleharjo	1,352,830.00	-	888,593				888,593					4,18
	<b>Sub Bidang Pertanian</b>														



01.5.06	adminstrasi Pemungutan Pajak Daerah/ PBB	Intensifikasi Pemungutan pajak Daerah/PBB	Baleharjo	2,415,000.00	-	18,200,000							18,200,000			18
01.5.94	Intensifikasi Pemungutan Pajak Daerah/ PBB	fasilitasi pelayanan PBB	Baleharjo	18,000,000.00	502,500	2,215,000							2,215,000			18
<b>bidang pembangunan kalurahan</b>																
<b>2</b>	<b>Sub Bidang Pendidikan</b>															
02.1.01	Penyelenggaraan PAUD	Mendukung terselenggara anyanya PAUD	Baleharjo	29,000,000.00	3,200,000	19,092,000							19,092,000			4,10,17
02.1.02	dukungan penyelenggaraan paud	terselenggara anyanya ops paud	Baleharjo	11,000,000.00	9,500,000	10,900,000							10,900,000			4,10,17
2.1.07	peningkatan sarana perpustakaan	ersedianya prasarana rak buku	Baleharjo		10,000,000	10,000,000							10,000,000			4,9,17
02.1.08	Pengelolaan Perpustakaan Desa	Perpustakaan lebih terkelola	Baleharjo	21,290,000.00	1,100,000	3,100,000							3,100,000			4,9,17
	<b>Sub Bidang Kesehatan</b>															
02.2.02	Pembinaan dan pengembangan Posyandu	Pembinaan dan pengembangan Poyandu	Baleharjo	78,590,000.00	19,897,500	76,547,100							76,547,100			2,3,4
02.2.03	penyuluhan kesehatan	terlaksananya penyuluhan	Baleharjo			-							8,866,499			2,3,4
02.2.04	Pengembangan Desa Siaga	Pengembangan Desa Siaga	Baleharjo	4,690,000.00	2,812,500	28,585,000							28,585,000			1,2,3,4,17
02.02,06	Bina keluarga balita	terbentuknya generasi berencana	Baleharjo			-							2,847,500			3,4,5
02.2.90	peayanan posbindu	terlaksananya layanan posbindu	Baleharjo	18,000,000.00	10,462,500	21,060,000							21,060,000			2,3,4,5,17

2.2.91	GERMAS	peningatan gernas dan gerakan makan buah	Baleharjo	6,315,000.00	-	3,790,000			3,790,000							3,5,6,17
02.2.92	penyelenggaraan toga	terlaksananya pemanfaatan pekarangan	Baleharjo													
02.2.99	lain lain sub bidang kesehatan	terlaksananya penyuluhan bahaya narkoba bagi remaja, penanggulangan penyakit menular	Baleharjo		-	2,122,500			2,122,500							3,4,5,10,16
	<b>Sub Bidang Pekerjaan Umum dan Penataan Ruang</b>															
02.3.10	Pembangunan/rehabilitasi jalan desa	Jalan pemukiman penduduk yang memadai	Baleharjo	120,000,000.00	-	126,345,000			126,345,000							4,8,9,17
02.3.11	pembangunanjln ling pemukiman ( cor blok/rabat beton)	jalan setapak bantaran sungai besole	Baleharjo													
02.3.12	pembangunan jalan uaha tani	Tersedianya JUT di pad Rejosari	Baleharjo	53,355,000.00	-	88,784,000			88,784,000							4,8,9,17
02.3.14	pembangunan DRAINASE	tersedianya saluran air yang rapi	Baleharjo		-	32,556,000			32,556,000							4,8,9,17
02.3.15	pembangunan/pemeliharaan balai kemasyarakatan	tersedianya balai yang representatif	Baleharjo	75,000,000.00	-	75,000,000				75,000,000						4,8,9,17,18

02.3.9 9	lain lain bidang pekerjaan umum	tersedianya lapangan olah raga yang layak pakai	Baleharjo	125,003,600.00	-	176,475,000			176,475,000									9,
02.3.9 9	pemasangan JPU	tersedianya penerangan jalan	Baleharjo	300,000,000.00														
	<b>Sub Bidang Kawasan Pemukiman</b>																	
02.4.0 1	Pembangunan Rumah Tidak Layak Huni (RTLH)	Membantu beban kebutuhan pokok masyarakat	Baleharjo	101,400,000.00														
02.4.9 1	Jambanisasi	tersedianya lingkungan keluarga sehat	Baleharjo	30,800,000.00	-	20,550,000			20,550,000									4,6,9
	<b>Sub Bidang perhubungan komunikasi dan informasi</b>																	
02.6.0 2	penyelenggaraan informasi pblik	tersedianya papan baliho/post er	Baleharjo		9,750,000	9,750,000			9,750,000									4,18
02.6.0 4	pemeliharaan sarana prasarana transportasi kalurahan	tersedianya perawatan kendaraan	Baleharjo															
02.6.9 1	pengadaan penerangan jalan desa/pemukiman	tersedianya penerangan jalan	Baleharjo															
<b>bidang pembinaan kelembagaan</b>																		
	<b>Sub Bidang Ketentraman , Ketertiban Umum, dan Perlindungan Masyarakat</b>																	

03.01.0 3	pembinaan linmas	tersedianya linmas yang handal	Baleharjo	2,187,500.00	-	2,137,500		2,137,500								4,11
3.01.90	pembekalan tagana	Optimalisasi Peran Tagana	Baleharjo	4,262,000.00	-	1,262,500						1,262,500				5,11,13
3.1.92																
03.02.0 4	Pemeliharaan sarana prasarana rumah adat	penjga makan	Baleharjo	1,600,000.00												
3.2.0 4	pemeliharaan sarana kebudayaan/adat	tersedianya tenaga kebersihan makam	Baleharjo	2,000,000.00	-	1,600,000						1,600,000				10,12,17
	<b>Sub Bidang Kebudayaan dan Keagamaan</b>															
03.02.9 1	pengembangan kehidupan sosial keagamaan	terlaksanan ya kegiat	Baleharjo													
03.02.9 2	Pelaksanaan upacara daerah	Terselenggara ranya upacara adat	Baleharjo	13,273,000.00												
03.03.9 0	Pelaksanaan Peringatan Hari Besar	Terselenggara ranya Peringatan Hari Besar	Baleharjo													
03.03.9 3	operasional karang taruna	terselenggar anyanya lembga krang taruna	Baleharjo	6,400,000.00	-	1,766,500		1,766,500								4,5,10
	<b>Sub Bidang Kepemudaan dan Olahraga</b>															
03.3.03	lomba kepemudaan	terlaksanan ya kegiatan karang taruna	Baleharjo													
3	<b>Sub Bidang Kelembagaan Masyarakat</b>															

3.04.92	operasional peran TKPKDes	berjalannya ops TKPKDes	Baleharjo	25,155,000.00	-	12,240,000							12,240,000		1,2,3,16	
03.4.94	pembinaan RT RW	terlaksananya pembinaan RT Rw	Baleharjo	32,000,000.00												
03.4.95	operasional LPMD/LPMP	terselenggaranya ops LPMD	Baleharjo	22,023,000.00	-	7,020,000							7,020,000		4,5,10,18	
03.4.96	opersional PKK	terlaksananya ops PKK	Baleharjo	9,750,000.00	-	8,305,000							8,305,000		3,4,5,8,12	
03.04.99	bidang kelembagaan masyarakat	terlaksananya peningkatan kapasitas lembaga	Baleharjo	41,297,500.00	-	13,300,000		7,000,000					6,300,000			
<b>bidang pemberdayaan masyarakat</b>																
	<b>Sub Bidang Pertanian dan Peternakan</b>															
04.02.03	ketahanan pangan	terlaksananya kegiatan budidaya lele dan pisang	Baleharjo	159,197,750.00	-	87,727,750		87,727,750							2,3,8,9,12,13	
	<b>Sub Bidang Peningkatan Aparatur Desa dan / aparatur lainnya</b>															
	<b>Sub Bidang Pemmbudayaan Perempuan, Perlindungan Anak dan Keluarga</b>															
04.4.91	pembinaan GSI	peningkatan gerakan sayang ibu	Baleharjo	4,415,000.00	-	4,035,000		4,035,000							3,5	
04.4.94	pembinaan keluarga (pola pengsuhan tumbuh kembang anak)	penanganan dan pencegahan stunting	Baleharjo	3,277,500.00												

04.04.95	pemberdayaan kelompok rentan	pendampingan wsrse dan anak terlantar	Baleharjo	17,500,000.00												
	<b>Sub Bidang Koperasi , Usaha ,Mikro Kecil dan Menengah (UMKM)</b>															
04.05.91	penyelenggaraan pameran pemabngunan	terlaksanya gelar potensi untuk menuju kal budaya	Baleharjo	59,575,500.00	-	59,575,500		59,575,500							8,12,17	
04.5.99	lain lain sib bidang kop, UMKM	terlaksanan ya pembinaan UMKM	Baleharjo		-	30,719,158		3,369,158					27,350,000		4,8,9,12	PPM
	<b>Sub Bidang Dukungan Penanaman Modal</b>															
04.6.02	pelatihan pengellaan bumkal	pelatihan dan peningkatan kapasitas bumkal	Baleharjo	8,517,500.00	-	8,425,000		8,425,000							8,9,12,18	
04.06.99	lain lain sub bidang dukungn penanaman modal	Berkemban gnya BUMkal	Baleharjo	50,000,000.00	95,000,000	115,000,000									8,9,12,18	pembiayaan
04.06.99	penyertaan BUMKALMA	penyertaan bumkalma /PPM	Baleharjo	5,000,000.00												
<b>bidang penangg benana,darurat desa</b>																
05.01.00	penanggulangan bencana	tersedianya penanganan bencana desa	Baleharjo	25,000,000.00	-	15,135,000		15,135,000							2,13,15	
05.02.00	penanganan keadaan darurat	terlaksanan ya penanganan darurat	Baleharjo													

05.03.0 0	penanganan keadaan mendesak	penanganan keadaan mendesak	Baleharjo	110,000,000.00	-	111,600,000			111,600,000							2,13,15	
--------------	-----------------------------------	-----------------------------------	-----------	----------------	---	-------------	--	--	-------------	--	--	--	--	--	--	---------	--

TABEL 3.2

## EVALUASI RENCANA KERJA PEMERINTAH KALURAHAN TAHUN 2022

NO	URAIAN KEGIATAN	KELUARAN	LOKASI	TARGET CAPAIAN 2022	REALISASI CAPAIAN AKHIR 2022	SWADAYA	APBKal						SASARAN SDGs	KET	
							PAKal	DD	ADD	BANTUAN KEUANGAN		PBH			LAIN- LAIN
										APBD DIY	APBD KAB				
<b>BIDANG PENYELENGGARAAN PEMERINTAHAN</b>															
	<b>Sub Bidang Penyelenggaraan Belanja Penghasilan Tetap, Tunjangan, dan Operasional Pemerintah</b>														
1.1.01	Penyediaan Penghasilan Tetap dan Tunjangan lurah	Meningkatkan Kinerja lurah	BALEHARJO	28,350,000	43,155,000		6,930,000		36,225,000				1,2,18		
1.1.02	Penyediaan Penghasilan Tetap dan Tunjangan Pamong	Meningkatkan kinerja pamong	BALEHARJO	397,012,200	438,929,885		72,457,085		366,472,800				1,2,18		
1.1.03	Penyediaan Jaminan Sosial bagi Lurah dan pamong	Memberikan jaminan kesehatan untuk lurah dan pamong	BALEHARJO	27,167,935	26,971,356				26,971,356				3		
1.1.04	Penyediaan Operasional Pemerintah kalurahan	Tersedianya Operasional Pemerintah kal	BALEHARJO	66,112,370	49,579,960		21,803,960				25,024,000	2,752,000	6,7,18		
1.1.05	Penyediaan Tunjangan BPD	Meningkatkan kinerja BPD	BALEHARJO	49,300,000	53,950,000				53,950,000				1,2,18		
1.1.06	Penyediaan Operasional BPD	Operasional BPD berjalan lancar	BALEHARJO	4,012,500	2,265,000		600,000		1,665,000				6,7,18		
1.1.07	Penyediaan Insentif / Operasional RT /RW	Meningkatkan peran RT dan RW	BALEHARJO	55,890,000	65,531,500		412,500		34,279,000		30,840,000		1,2,18		
1.1.99	lain lain sub bidang siltap dan operasional	pengganti tanah lungguh dll	BALEHARJO	114,256,368	122,431,059		88,741,659		33,689,400				1,2,3,18		
	<b>Penyediaan sarana prasarana pemerintahan</b>														
1.2.01	penyediaan sarana/asset perkantoran	tersedianya sarana kerja	BALEHARJO	9,000,000	60,951,890		39,025,000		13,826,890		8,100,000		18		
1.2.02	pemeliharaan gedung/sarana kantor	terlaksananya pemeliharaan sarana kantor	BALEHARJO	747,500	1,400,000		1,400,000						9,18		
1.2.3	rehabilitasi peningkatan prasarana kantor	meningkatnya kualitas prasaranaa kantor	BALEHARJO		9,600,000		9,600,000						9,18		
1.2.90	pengadaan peralatan kerja	tersedianya penunjang kerja	BALEHARJO	6,400,000	130,000		130,000						9,18		



1.2.91	Pengadaan mebelair	tersedianya mebelair	BALEHARJO		-	-									
1.2.92	penyediaan jasa perbaikan/servis mebelair	mebelair yang terawat	BALEHARJO	1,000,000	850,000	850,000									18
1.2.94	rehabilitasi/pemeliharaan kendaraan dinas/operasional	kendaraan dinas terawat dengan baik	BALEHARJO	8,000,000	725,000	725,000									9,18
1.2.95	penyediaan jasa perbaikan/servis peralatan kerja	kelancaran kerja tidak terhambat	BALEHARJO	5,150,000	1,750,000	1,750,000									9,18
1.2.99	lain lain bidang prasarana	tersedianya prasana yang memadai	BALEHARJO		3,000,000	3,000,000									9,18
1.3.1	<b>pelayanan adminitrasi umum dan kependudukan</b>	tersedianya layanan kependudukan	BALEHARJO	500,000	800,000	800,000									4,18
1.3.02	penyusunan, pendataan, pemutakhiran profil kalurahan	tersedianya data yang up to date	BALEHARJO	3,228,000	3,139,750	3,139,750									1,2,3,8
1.3.04	penyulhan dan penyadaran masyarakat tentang kependudukan	meningkatkan pengetahuan masyarakat	BALEHARJO	1,500,000	-	-									
1.3.90	penyusunan monografi kalurahan	tersedianya data kalurahan	BALEHARJO	1,075,000	585,000	585,000									18
1.3.91	pendataan keluarga/ rumah tangga miskin	terlaksananya pemutakhiran data keluarga miskin	BALEHARJO	1,360,000	-	-									
	<b>penyelenggaraan tata kerja pemerintahan, perencanaan, keuangan dan pelaporan</b>														
1.4.01	penyelenggaraan Musyawarah perencanaan desa	terlaksananya musyawarah perencanaan kalurahan	BALEHARJO	4,346,500	4,581,500	4,581,500									4,5,10,17
1.4.02	pelaksanaan musyawarah kalurahan	terlaksananya musyawarah kalurahan	BALEHARJO	3,895,200	3,790,000	3,790,000									4,5,10,17
1.4.03	Penyusunan Dokumen Perencanaan kalurahan (RKPDes)	tersedianya dokumen perencanaan kalurahan	BALEHARJO	8,523,376	5,217,500	5,217,500									4,5,10,17
1.4.04	penyusunan dokumen keuangan desa (APBdes,LPJ)	tersedianya peraturan kalurahan tentang keuangan kalurahan	BALEHARJO	7,498,590	4,795,000	4,795,000									4,8,9,18
1.4.5	pengelolaan aministrasi/inventarisasi	terlaksananya pengelolaan asset	BALEHARJO		3,800,000								3,800,000		18

1.4.06	Penyusunan kebijakan kalurahan	teredainya peraturan kebijakan kalurahan	BALEHARJO	1,200,000											
1.4.07	Penyusunan laporan Lurah, LPPD	tersedianya informasi penyelenggaraan pemerintahan selama 1 tahun	BALEHARJO	1,765,000	2,242,500		2,242,500								4,18
1.4.08	Pengembangan SID	sistem informasi desa berjalan lancar	BALEHARJO	38,695,000	6,860,000			6,860,000							1,2,3,4,10,17,18
1.4.10	dukungan dan sosialisasi pilkades	pemilihan lurah PAW	BALEHARJO	18,000,000	4,215,000		4,215,000								5,18
1.4.90	penyusunan laporan keuangan bulanan	tersedianya laporan pengelolaan keuangan bulanan secara rutin	BALEHARJO	6,450,000	7,212,593		6,612,593					600,000			4,18
1.4.95	Pengadaan pakaian dinas/seragam	peningkatan kinerja	BALEHARJO	5,000,000	6,000,000		6,000,000								10,18
1.4.96	monitoring dan evaluasi kegiatan pembangunan	meningkatkan pelaksanaan kegiatan lebih efektif dan efisien	BALEHARJO	500,000	1,514,300							1,514,300			4,5,8,9,10
<b>Sub Bidang Pertanian</b>															
1.5.94	intensifikasi pemungutan pajak daerah/PBB	fasilitasi pelayanan PBB	BALEHARJO	19,557,500	9,282,988		9,282,988								18
1.5.05	penyuluhan prtanahann	Meningkatnya pengetahuan masyarakat tentang tanah	BALEHARJO	745,000											
<b>BIDANG PEMBANGUNAN</b>															
<b>Sub Bidang Pendidikan</b>															
2.1.01	Penyelenggaraan PAUD	Mendukung terselenggaranya PAUD	BALEHARJO	19,665,000	34,012,500			34,012,500							4,10,17,18
2.1.08	Pengelolaan Perpustakaan Desa	Perpustakaan lebih terkelola	BALEHARJO	20,000,000	9,062,500			9,062,500							4,9,17,18
<b>Sub Bidang Kesehatan</b>															
2.2.02	penyelenggaraan posyandu	Pembinaan dan pengembangan Poyandu	BALEHARJO	76,885,000	74,430,000			74,430,000							2,3,4,10,17,18

	Pembinaan kader kesehatan /KB	Meningkatkan kualitas hidup masyarakat	BALEHARJO												
2.2.04	penyelenggaraan desa siaga kesehatan	Pengembangan Desa Siaga	BALEHARJO	9,320,000	13,890,000			13,890,000							1,2,3,4,10,18
2.2.90	penyelenggaraan pos pembinaan terpadu (posbindu)	pengembangan posbindu	BALEHARJO	16,625,000	10,400,000			10,400,000							2,3,4,10,17,18
2.2.8	pendidikan pola asuh dan tumbuh kembang anak	terbentuknya generasi berencana	BALEHARJO		1,360,000			1,360,000							3,4,5,17
2.2.91	pembinaan germas	terlaksananya germas	BALEHARJO		18,447,800			18,447,800							3,4,5,17
02.2.92	pembinaan toga	terlaksananya PTP	BALEHARJO	2,450,000											
	<b>Sub Bidang Pekerjaan Umum dan Penataan Ruang</b>														
2.3.11	pembangunan /rehabilitasi pengerasan jalan lingkungan		BALEHARJO		-										
	<b>lain lian kegiatan sub bidang pekerjaan umum dan tata ruang</b>														
2.3.02	Pemeliharaan jalan lingkungan pemukiman	terbangunnya rabat beton di 2 padukuhan	BALEHARJO	150,000,000	-										
2.3.11	Pembangunan/rehabilitasi jalan lingkungan	peningkatan kualitas prasarana jalan	BALEHARJO		-										
2.3.12	Pembangunan/rehabilitasi JUT	pemb jalan Rejosari	BALEHARJO		-										
2.314	Pembangunan/rehabilitasi prasaranna drainase	wukirsari	BALEHARJO	65,956,000	67,162,700			67,162,700							5,6,6,9,10,17
2.3.16	pembangunan/peningkatan pemakaman	terbangunya pagar dan talud makam	BALEHARJO												
2.3.20	pembangunan/peningkatan monumen/gapura	terbangunnya tugu keistimewaan	BALEHARJO	62,790,500	63,000,000					63,000,000					9,17
2.3.93	lain-lain pekerjaan umum/tata ruang		BALEHARJO												
	<b>Sub Bidang Kawasan Pemukiman</b>														
2.4.01	Pembangunan Rumah Tidak Layak Huni (RTLH)	Membantu beban kebutuhan pokok masyarakat	BALEHARJO	72,000,000	69,726,611			69,726,611							3,9,17
2.4.30	pengelolaan air bersih skala desa	peningktan sumer air berih	BALEHARJO												
2.4.91	Jambanisasi	tersedianya lingkungan keluarga sehat	BALEHARJO	30,820,000	19,835,102			19,835,102							3,5,6,9,17



3.4.30	pembentukan lembaga kemasyarakatan desa	pembentukan LPMK	BALEHARJO	5,000,000	4,432,500		4,432,500								4,5,10,17,18
3.4.91	pembinaan kader pemberdayaan masyarakat	peningkatan SDM KPM	BALEHARJO	2,500,000											
3.4.92	Optimalisasi peran Tim Koordinasi Penanggulangan Kemiskinan	Optimalisasi Peran TKPK kal	BALEHARJO	8,087,500	10,895,000		10,895,000								1,2,3,10,16,17
3.4.94	pembinaan RT Rw	peningkatan kinerja RT RW	BALEHARJO	1,545,000											
3.4.95	operasional LPMD	operasional lembaga menjadi lancar	BALEHARJO	2,929,400	750,000		750,000								4,5,10,17,18
3.4.96	operasional PKK	operasional lembaga menjadi lancar	BALEHARJO	3,092,000	5,210,000		5,210,000								4,5,10,17,18
3.4.99	lain lain sub bidang kelembagaan masyarakat	meningkatkan kesinergitas lembaga	BALEHARJO	1,454,000	-										
<b>BIDANG PEMBERDAYAAN MASYARAKAT</b>															
<b>Sub Bidang Pertanian dan Peternakan</b>															
4.02.03	<b>penguatan ketahanan pangan</b>	pemberdayaan kelompok lele	BALEHARJO	209,012,500	209,012,500		209,012,500								2,3,5,8,9,16,17
4.1.06	Pelatihn pengenalan TTG	pengenalan alat pencacah pkan ternak	BALEHARJO	7,000,000	7,898,000		7,898,000								4,8,9,12,15,17
4.2.91	pelatihan pengolahan hasil pertanian	Meningkatkan kesejahteraan petani	BALEHARJO	7,000,000	-										
4.2.92	pemberdayaan kelompok tani	meningkatkan pengetahuan kelompok tani kalurahan	BALEHARJO	5,000,000											
<b>lain lain bidang pertanian dan peternakan</b>															
<b>Sub Bidang Peningkatan Aparatur Desa</b>															
4.3.99	Peningkatan kapasitas lainnya (bamuskaal)	Meningkatkan kualitas administrasi kalurahan	BALEHARJO	8,685,000	31,297,500		31,297,500								4,17,18
<b>Sub Bidang Pemberdayaan Perempuan, Perlindungan Anak dan Keluarga</b>															
4.4.01	pelatihan/ penyuluhan pemberdayaan perempuan	Meningkatkan kualitas Kader kalurahan	BALEHARJO												

4.4.91	Pembinaan GSI	dilaksanakannya kelas bumil	BALEHARJO	3,207,500	2,017,500			2,017,500						3,4,5,10,17
4.4.95	pembinaan dan pemberdayaan kelompok rentan	peningkatan peduli anak terlantar dan lansia (PMKS)	BALEHARJO											
4.4.96	pembinaan/penyuluhan kesehatan reproduksi remaja	pemberdayaan PIK R	BALEHARJO	4,467,032	1,380,000			1,380,000						3,4,5,10,17
4.4.99	pembinaan pola pengasuhan dan tumbuh kembang anak		BALEHARJO	1,972,500										
	<b>Sub Bidang Koperasi , Usaha ,Mikro Kecil dan Menengah (UMKM)</b>													
04.05.1	pelatihan manajemen umkm	pelaku umkm	BALEHARJO	2,200,000	-									
	<b>Sub Bidang Dukungan Penanaman Modal</b>													
4.05.09	revitalisasi bumdes	terlaksananya revitalisasi bumdes	BALEHARJO	2,000,000	4,345,000			4,345,000						4,5,8,17,18
	<b>Sub Bidang Perdagangan dan Perindustrian</b>													
BIDANG PENANGGULANGAN BENCANA, DARURAT DAN MENDESAK DESA														
5.2.01	penanganan keadaan darurat	tersedianya penanganan bencana desa	BALEHARJO	30,000,000	24,775,000			24,775,000						3.8.10.16
5.3.01	penanganan keadaan mendesak	menjadi kalurahan yang tanggap	BALEHARJO	265,650,000	450,002,300			450,002,300						3.8.10.16
	<b>PEMBIAYAAN</b>													
6.2.2	PENYERTAAN MODL	TERSEDIANYA MODAL BUMKAL	BALEHARJO		25,000,000			25,000,000						4,8,9,17

B. Identifikasi Masalah Berdasarkan RPJM.Des dan priotitas pembangunan

Didalam RPJM Desa Baleharjo tahun 2019 – 2024, telah teridentifikasi permasalahan pokok yang masih dihadapi pemerintah Baleharjo. Permasalahan tersebut akan dipakai sebagai dasar merumuskan bentuk bentuk kegiatan setiap tahun disamping memperhatikan kekuatan serta potensi yang dimiliki kalurahan, adalah sebagai berikut,

1. Pengelolaan kekayaan kalurahan belum optimal
2. Program yang tersusun dalam RKPKal belum semua bisa terealisasi
3. Kondisi wilayah yang beragam
4. Kurangnya optimalisasi pemberdayaan sumber daya manusia yang berkualitas
5. Potensi sumber daya alam belum dikelola secara maksimal;
6. Kurangnya penerapan teknologi tepat guna dalam kegiatan ekonomi Kalurahan;
7. Sebagian Infrastruktur dalam kondisi rusak
8. Terbatasnya fasilitas dan tehnologi yang bisa diakses masyarakat

Prioritas penggunaan dana desa dari Kementerian Desa Tahun 2024 sebagai berikut :

1. Optimalisasi pelaksanaan program jaminan kesehatan nasional;
2. Pencegahan narkoba;
3. Bantuan Langsung Tunai (BLT) mengacu PMK Tahun 2021 (10-25%), dan PKTD (Padat Karya Tunai Desa);
4. Penanggulangan TBC;
5. Percepatan penurunan Stunting;
6. Dana Operasional Pemerintah Desa (3%)
7. Ketahanan pangan (20%0

Berikut kegiatan prioritas kalurahan baleharjo tahun 2024 :

1. Penyusunan profil kalurahan
2. Penyusunan monografi kalurahan;
3. Optimalisasi SID/SIDA SAMEKTA
4. Updating data kemiskinan, sosial, dan ekonomi;
5. Pemberian stimulan jamban sehat, RTLH;
6. Kegiatan penurunan stunting
7. Inventarisasi asset kalurahan;
8. Operasional lembaga tangguh bencana;
9. Operasional lembaga (PKK, Karang taruna, LPMK, Posyandu , dll).

Strategi guna mengatasi permasalahan/kendala diantaranya :

1. Peningkatan kualitas kerja aparaturn kalurahan;
2. Optimalisasi sumber daya yang ada;
3. Evaluasi kegiatan,
4. Menggali potensi kalurahan;
5. Meningkatkan jejaring dengan dinas/lembaga/unsur terkait;
6. Menumbuhkan rasa handarbeni pada kalurahan Baleharjo;

## BAB IV

### PRIORITAS PROGRAM PEMBANGUNAN KALURAHAN TAHUN 2024

Program pembangunan yang akan dilaksanakan di kalurahan Baleharjo bertujuan untuk meningkatkan kesejahteraan, kualitas hidup serta penanggulangan kemiskinan bagi masyarakat melalui pemenuhan kebutuhan dasar, pembangunan sarana dan prasarana kalurahan, pengembangan potensi ekonomi lokal, pemulihan ekonomi dampak pandemi Covid-19, serta pemanfaatan sumber daya yang ada seperti sumber daya alam, manusia, dan sumberdaya lingkungan secara berkelanjutan. Arah inilah yang akan menjadi fokus yang akan dilaksanakan secara bertahap dalam bentuk penyusunan prioritas program dengan landasan permasalahan yang masih dihadapi hingga saat ini.

Program pemerintah kalurahan Baleharjo mengacu tujuan dan sasaran Pembangunan Kabupaten Gunungkidul yang tercantum dalam Peraturan Daerah Nomor 4 Tahun 2021 tentang Rencana Pembangunan Jangka Menengah Daerah Kabupaten Gunungkidul Tahun 2021-2026. Adapun visi Kabupaten Gunungkidul adalah **“Terwujudnya Peningkatan Taraf Hidup Masyarakat Gunungkidul yang Bermartabat tahun 2026”** yang perwujudan visi tersebut sebagai berikut :

#### Misi, Tujuan, Sasaran Daerah

Misi	Tujuan	Sasaran
<b>Misi 1:</b> Mewujudkan tata pemerintahan yang berkualitas dan dinamis	1. Terwujudnya Reformasi Tata Kelola Pemerintahan yang baik	1. Kapasitas tata kelola pemerintahan meningkat
		2. Ketentraman, ketertiban, dan keamanan masyarakat meningkat
<b>Misi 2:</b> Meningkatkan pembangunan manusia dan penguatan keunggulan potensi daerah	1. Terwujudnya Sumber Daya Manusia yang Berkualitas	1. Derajat kualitas SDM meningkat
		2. Angka pengangguran dan Jumlah penduduk miskin menurun
	2. Terwujudnya Pembangunan Ekonomi kerakyatan dan peningkatan Investasi	1. Pengelolaan sumber daya alam dan perekonomian masyarakat meningkat
		2. Pembangunan kawasan terintegrasi dan berkelanjutan
	3. Nilai investasi meningkat	

*Sumber: RPJMD Kab. Gunungkidul 2021-2026.*

Tahun 2024 merupakan tahun ketiga untuk RPJMD Kabupaten Gunungkidul Tahun 2021-2026 yang merupakan Tahap pembangunan lima tahun ke-5 dalam RPJPD Kabupaten Gunungkidul Tahun 2005-2025. Tema dan Prioritas Pembangunan Kabupaten Gunungkidul Tahun 2024 adalah sebagai berikut:

***“Optimalisasi Ketahanan Ekonomi Daerah Dalam Mewujudkan Taraf Hidup Masyarakat Yang Bermartabat Melalui Pembangunan Infrastruktur, Investasi, Pariwisata, Ekonomi Kerakyatan, Dan Peningkatan Kualitas Sumber Daya Manusia”.***



Berikut 7 (tujuh) prioritas dan sasaran pembangunan Kabupaten Gunungkidul tahun 2024 yaitu :

1. Peningkatan ekonomi;
2. Penurunan angka kemiskinan, dan penanganan stunting;
3. Ketahanan pangan;
4. Peningkatan kualitas SDM;
5. Infrastruktur, lingkungan hidup, dan pengelolaan bencana;
6. Ketentraman dan ketertiban;
7. Reformasi Birokrasi

Adapun kegiatan yang wajib dilaksanakan oleh pemerintah kalurahan terdiri 5 bidang, yaitu Bidang Penyelenggaraan Pemerintahan ; Bidang Pelaksanaan Pembangunan; Bidang Pembinaan Kemasyarakatan ; Bidang Pemberdayaan Masyarakat, dan bidang penanggulangan bencana, keadaan darurat dan mendesak kalurahan.

1. Bidang Penyelenggaraan Pemerintahan Kalurahan.
  - a. Penghasilan tetap Lurah, Pamong, dan Staf Pamong Kalurahan.
  - b. Tunjangan dan operasional Badan Permusyawaratan Kalurahan (BAMUSKAL).
  - c. Biaya iuran Jaminan Sosial Ketenagakerjaan bagi Lurah, Pamong Kalurahan, dan Staf Pamong Kalurahan (6,24 % setiap bulan dari besaran penghasilan tetap per bulan).
  - d. Biaya iuran Jaminan Kesehatan Staf Pamong Kalurahan (4 % setiap bulan dari besaran penghasilan tetap per bulan).
  - e. Operasional/Insentif RT dan RW.
  - f. Pendataan keluarga/rumah tangga miskin (pemukhiran data kemiskinan/Basis Data Terpadu);
  - g. Penyelenggaraan Musyawarah Kalurahan untuk penyusunan RJP Kalurahan dan/atau RPJM Kalurahan;
  - h. Penyelenggaraan Musyawarah Rencana Pembangunan (Musrenbang) Kalurahan untuk penyusunan RJP Kalurahan dan/atau RPJM Kalurahan
  - i. Biaya Pajak Bumi dan Bangunan (PBB) tanah kas kalurahan yang dikelola oleh pemerintah Kalurahan.
2. Bidang Pelaksanaan Pembangunan Kalurahan.
  - a. operasional Forum Desa Siaga/Kalurahan Sehat dan operasional Rumah Desa Sehat (RDS);
  - b. honor pendidik PAUD yang tidak mendapatkan alokasi dari APBD maupun APBN;
  - c. insentif kader kesehatan dan/atau kader KB yang tidak mendapatkan alokasi dari APBD maupun APBN;
  - d. insentif kader Posyandu yang tidak mendapatkan alokasi dari APBD maupun APBN;
  - e. penyelenggaraan Gerakan Masyarakat Hidup Sehat (GERMAS).
3. Bidang Pembinaan Kemasyarakatan Kalurahan.
  - a. Optimalisasi Tim Koordinasi Penanggulangan Kemiskinan Kalurahan (TKPK Kalurahan);
  - b. insentif Kader Pembangunan Manusia yang tidak mendapatkan alokasi dari APBD maupun APBN dianggarkan dalam kegiatan Pembinaan Kader Pemberdayaan Masyarakat;

4. Bidang Pemberdayaan Masyarakat Kalurahan.
  1. Pemberdayaan dan peningkatan BUMKalurahan,
  2. Pengelolaan ketahanan pangan
  3. pemberdayaan sosial ekonomi masyarakat.
5. Penanggulangan Bencana, Keadaan Darurat, dan Mendesak Kalurahan.

Pemberian BLT dan penanggulangan bencana serta penanganan keadaan mendesak kalurahan.

Selain menganggarkan kegiatan wajib pada lima bidang belanja tersebut diatas, Pemerintah Kalurahan juga *menganggarkan kegiatan prioritas utama kalurahan*, antara lain ;

- a. penyusunan Profil Kalurahan;
- b. penyusunan Monografi Kalurahan;
- c. optimalisasi Sistem Informasi Kalurahan (SIDA SAMEKTA);
- d. Updating Data Kemiskinan, Sosial dan Ekonomi;
- e. biaya perlombaan/evaluasi perkembangan kalurahan bagi kalurahan yang akan mengikuti perlombaan/evaluasi kalurahan dianggarkan dalam kegiatan Pelaksanaan lomba/evaluasi perkembangan kalurahan;
- f. pemberian stimulan jamban sehat dan/atau Stimulan Bedah Rumah/RTLH;
- g. kegiatan yang berkaitan dengan upaya penurunan stunting sesuai hasil Musyawarah Kalurahan mengenai stunting;
- h. Inventarisasi/Sensus Aset Milik Kalurahan
- h. operasional kelembagaan Kalurahan Tangguh Bencana bagi kalurahan yang telah membentuk;
- i. operasional PKK;
- j. operasional Karang Taruna; dan
- k. operasional LPMK.
- l. operasional Posyandu

Kegiatan prioritas tahun 2024 termuat dalam Rancangan akhir RKP Kalurahan (Format V.1)



**FORMAT V.1**

**RANCANGAN AKHIR RENCANA KERJA PEMERINTAH KALURAHAN (RKP-KAL)  
TAHUN 2024**

KALURAHAN : BALEHARJO  
 KAPANEWON : WONOSARI  
 KABUPATEN : GUNUNGGKIDUL  
  
 PROVINSI : D.I.YOGYAKARTA

No	Bidang/ Jenis Kegiatan		Lokasi	vol	Sasaran/ Manfaat	Waktu Pelaksanaan	Biaya dan sumber pembiayaan		Pola Pelaksanaan			sasaran SDGs desa	Rencana pelaksana kegiatan
	Bidang	Jenis Kegiatan					Jumlah (Rp)	Sumber  (PADes, Dana Desa, ADD, Bagi Hasil Pajak, Bagi Hasil Retribusi, Bant. Keu. APBD DIY, Ban.Keu APBD kab, Pendapa tan Lain- Lain)	Swak elola Desa	Kerjasa ma Antar Desa	Ker jas am a Pih ak Keti ga		
1	2	3	4	5	6	7	8	9	10	11	12	13	14
1	PENYEL ENGGA	<b>BIDANG PENYELENGGARAAN PEMERINTAH DESA</b>											

RAAN PEMERI NTAH DESA		<b>Sub Bidang Penyelenggaraan Belanja Penghasilan Tetap, Tunjangan, dan Operasional Pemerintah</b>											
	01.01.1	Penyediaan Penghasilan Tetap dan Tunjangan Kades	Kal. Baleharjo	13 ob	Meningkatkan Kinerja Kades	2024	43,785,000.00	ADD.pad	v			3,18	ANDARI FITRI L.S.IP
	01.01.02	Penyediaan Penghasilan Tetap dan Tunjangan Perangkat Desa	Kal. Baleharjo	13 ob	Meningkatkan kinerja perangkat desa	2024	439,767,360.00	ADD,pad	v			3.18	ANDARI FITRI L.S.IP
	01.1.03	Penyediaan Jaminan Sosial bagi Kepala Desa dan Perangkat Desa	Kal. Baleharjo	12 ob	Memberikan jaminan kesehatan untuk Kades dan perangkat desa	2024	27,167,934.00	ADD	v			3,17	ANDARI FITRI L.S.IP
	01.01.4	Penyediaan Operasional Pemerintah Desa	Kal. Baleharjo	12 ob	Tersedianya Operasional Pemerintah Desa	2024	67,626,461.00	PAD,ADD	v			4,6,7	ANDARI FITRI L.S.IP
	01.01.5	Penyediaan Tunjangan BPD	Kal. Baleharjo	13 ob	Meningkatkan kinerja BPD	2024	59,370,000.00	ADD	v			3,18	ANDARI FITRI L.S.IP
	01.01.06	Penyediaan Operasional BPD	Kal. Baleharjo	12 ob	Operasional BPD berjalan lancar	2024	7,387,500.00	ADD	v			5,18	ANDARI FITRI L.S.IP
	01.01.7	Penyediaan Insentif / Operasional RT /RW	Kal. Baleharjo	1 ls	Meningkatkan peran RT dan RW	2024	60,176,500.00	ADD, PAD	v			2,3,5,10,18	ALI SAFRUDIN,SE
	01.01.08	ops pem bersumber dai dana desa	Kal. Baleharjo	1s	trselenggaranya musyawarah, upacara adat,perlombaan,	2024	32,168,430.00	dds	v			12,18	PUJI SUATMI

01.01.99	Lin lain bidang siltap	Kal. Baleharjo	1 ls	tambahan penghasilan	2024		ADD,PAD	v			1,2,3,8	ANDARI FITRI L,S,IP
	<b>Sub Bidang Sarana dan Prasarana Pemerintahan Desa</b>											
01.02.01	penyediaan sarana prasarana	Kal. Baleharjo	1 ls	tersedianya peralatan kerja	2024		pad				8,9,17	ANDARI FITRI L,S,IP
01.02.02	pemeliharaan gedung/prasarana gedung	Kal. Baleharjo	Ls	tersedianya perawatan gedung	2024	5,500,000.00	PAD				9,17	ANDARI FITRI L,S,IP
01.02.03	pembangunan/peningkatan gedung	Kal. Baleharjo	1 paket	tersedianya ruang kantor yang representatif	2024	10,000,000.00	PAD	v			9,18	ANDARI FITRI L,S,IP
01.02.90	pengadaan peralatan kerja	Kal. Baleharjo	ls	tersedianya peralatan kerja yang baik	2024	4,000,000.00	PAD	v			4,9,17	ANDARI FITRI L,S,IP
01.02.92	penyediaan jasa perbaikan mebelair	Kal. Baleharjo	ls	tersedianya pemeliharaan mebelair	2024	3,000,000.00	PAD	v			4,9	ANDARI FITRI L,S,IP
01.02.94	Pemeliharaan rutin/berkala kendaraan dinas	Kal. Baleharjo	1 ls	Terpeliharanya aset desa berupa kendaraan	2024	3,265,000.00	PAD	v			18	ANDARI FITRI L,S,IP
01.02.95	penyediaan jasa perbaikan peralatan kerja	Kal. Baleharjo	12 ob	Peralatan kantor terpelihara dengan baik	2024	4,000,000.00	PAD	v			17,18	ANDARI FITRI L,S,IP
	<b>Sub Bidang Administrasi Kependudukan , Pencatatan Sipil, Statistik dan Kearsipan</b>											

01.03.01	pelayanan administrasi umum	Kal. Baleharjo	12 bln	tersedianya layanan masyarakat yang optimal	2024	600,000.00	pad	v			4,5,10,16	ALI SAFRUDIN,SE
01.03.02	Penyusunan Profil Desa	Kal. Baleharjo	3 kali	Tersusunnya a Profil Desa	2024	6,716,000.00	PBH	v			5,6,7,8,12,13	KUMALAWATI
01.03.05	pemetaan dan analisa kemiskinan	Kal. Baleharjo	1s	update data	2024	10,845,000.00	DDS				1,2,3,5,10,16	SURTINI,S.IP
01.03.90	Penyusunan monografi Desa	Kal. Baleharjo	1 ls	Tersusunnya a monografi Desa	2024	2,125,000.00	PAD	v			18	ALI SAFRUDIN,SE
01.03.91	pendataan keluarga miskin	Kal. Baleharjo	2 kali	tersedianya data kemiskinan terupdate	2024			v			1,2,3,4,5,12,16	SURTINI,S.IP
	<b>Sub Bidang Tata Praja Pemerintahan, Perencanaan, Keuangan, dan Pelaporan</b>											
01.04.01	penyelenggaraan musrenbangkal	Kal. Baleharjo	1x	terlaksananya mustyawarah	2024	5,700,000.00	pad	v			4,5,16	KUMALAWATI
01.04.02	penyelenggaraan musyawarah lainnya	Kal. Baleharjo	7x	terlaksananya musyawarah	2024	7,000,000.00	pad	v			4,5,16	PUJI SUATMI
01.04.03	Penyusunan Dokumen Perencanaan DesaRancangan Perdes RKPDes (RKPDes)	Kal. Baleharjo	2 per kal	Tersusunnya a Ranc. Perdes RPJM,dan RKP Desa	2024	13,630,000.00	ADD	v			4,8,9,11,15,18	PUJI SUATMI
01.04.04	Penyusunan dokuen keuangan desa (Rancangan Perdes APBDes, perubahan, LPJ)	Kal. Baleharjo	1 ls	Tersusunnya a Ranc. Perdes APBkal	2024	4,905,000.00	pad	v			4,18	PUJI SUATMI

01.04.05	pengelolaan asset kalurahan	Kal. Baleharjo	1s	ersedianya pengelolaan asset	202	8,850,000.00	ADD				12,	ANDARI FITRI L,S.IP
01.04.06	penyusunan kebijakan desa (perdes,perkades)	Kal. Baleharjo	1s	tersusunnya kebijakan kalurahan	2024	695,000.00	pad	v			4,18	ANDARI FITRI L,S.IP
01.04.07	Penyusunan LPPK,LKPK,IPPK	Kal. Baleharjo	1 ls	Terselenggaraanya Pemerintah Desa	2024	1,832,500.00	ADD	v			11,12,18	PUJI SUATMI
01.4.08	Pengelolaan Sistem Informasi Desa (SID)	Kal. Baleharjo	1 ls	Terkelolanya Sistem Informasi Desa	2024	49,960,000.00	DDS	v			4,5,8,9,12	SURTINI,S.IP
01.04.10	dukungan dan sosialisasi pelaksanaan pilkades	Kal. Baleharjo	1 x	terlaksananya pengisian Pj, dan lurah	2024	20,000,000.00	pbk	v			4,5,10,16	ALI SAFRUDIN,SE
01.04.90	penyusunan laporan bulanan SPJ	Kal. Baleharjo	1 ls	tersusunnya laporan yangtepat waktu	2024	6,900,000.00	pad	v			4,18	SRI PUJI L.SE
01.04.95	pengadaan seragam	Kal. Baleharjo	24 orang	tersedianya pakaian kerja	2023	4,800,000.00	PAD				10	ANDARI FITRI L,S.IP
01.04.96	monev kegiatan desa	Kal. Baleharjo	1 ls	terlaksananya monev	2024	880,000.00	dll	v			3,4,6,7,8,9,12	PUJI SUATMI
	<b>Sub Bidang Pertanahan</b>											
01.05.02	administrasi pertanahan	Kal. Baleharjo	1x	terlaksananya pendaftaran dan registrasi tanah	2024	2,000,000.00	pad	v			17,18	ALI SAFRUDIN,SE
01.05.94	Intensifikasi Pemungutan Pajak Daerah/ PBB	Kal. Baleharjo	1 ls	Intensifikasi Pemungutan pajak Daerah/PBB	2024	20,415,000.00	,pbh,pad	v			8,18	ALI SAFRUDIN,SE



			<b>Jumlah Bidang I</b>				<b>935,067,685.00</b>							
		<b>BIDANG PELAKSANAAN PEMBANGUNAN DESA</b>												
			<b>Sub Bidang Pendidikan</b>											
		2.1.01	Insentif Pendidik & Dukungan Penyelenggaraan PAUD	Kal. Baleharjo	1 ls	Mendukung terselenggaranya PAUD	2024	44,262,500.00	DDS	v		4.10.16	SURTINI,S.IP	
		02.01.06	pembangunan/peningkatan sarana prasarana PAUD	Kal. Baleharjo	1 unit	tersedianya pembangunan pagar gedung PAUD	2024		dds	v		4,9,18	SURTINI,S.IP	
		02.01.08	Pengelolaan Perpustakaan Desa	Kal. Baleharjo	12 ob	Perpustakaan lebih terkelola	2024	21,290,000.00	DDS	v		4,9,18	ANDARI FITRI L.S.IP	
		02.01.91	pemeliharaan gedung paud	Kal. Baleharjo	1s	tersedianya prasarana yang layak	2024	10,000,000.00	dds	v		9,18	SURTINI,S.IP	
			<b>Sub Bidang Kesehatan</b>											
		2.2.02	penyelenggaraan posyandu	Kal. Baleharjo	1 ls	Pembinaan dan pengembangan Poyandu	2024	84,630,000.00	DDS	v		2,3,4,10,12	SURTINI,S.IP	
		2.2.04	Pengembangan Desa Siaga	Kal. Baleharjo	1 ls	Pengembangan Desa Siaga	2024	22.060.000	DDS	v		1,2,3,4,10,12	SURTINI,S.IP	
		02.02.06	Bina keluarga balita	Kal. Baleharjo	1kali	terbentuknya generasi berencana	2024		DDS	v		3,4,17	SURTINI,S.IP	
		02.02.90	pelayanan posbindu	Kal. Baleharjo	12 bln	terlaksananya layanan posbindu	2024	18,000,000.00	DDS	v		4,10,12	SURTINI,S.IP	
		02.02.91	GERMAS	Kal. Baleharjo	2x	peningkatan gernas dan gerakan	2024	3,500,000.00	dds	v		3,5,6,9	SURTINI,S.IP	

				makan buah								
02.02.92	pembinaan toga	Kal. Baleharjo	1 kali	meningkatkan pemabfaatan tanah pekarangan	2024	3.000.000	DDS	v			3,5,6,9,15	SURTINI,S.IP
02.02.99	lain-lain sub bidang kesehatan	Kal. Baleharjo	1s	tersedianya layanan /penyuluhan tentang Kesehatan, bahaya narkoba dan pencegahan penyakit menular,	2024	3.000.000	dds	v			3,4,13	SURTINI,S.IP
	<b>Sub Bidang Pekerjaan Umum dan Penataan Ruang</b>											
02.03.01	Pemeliharaan jalan desa	Kal. Baleharjo	1 ls	Jalan pemukiman penduduk yang memadai	2024		DDS	v			8,9,17	KUMALAWATI
203.07	pemeliharaan pemakaman	Kal. Baleharjo	2 lokasi	tersedianya perawatan area makam	2024	1,600,000.00	dds	v			9,11	SURTINI,S.IP
02.03.10	Pembangunan/pengerasan jalan desa	Kal Baleharjo	5 lokasi	Tersedianya peningkatan kualitas prtasarana jalan	2024	200.000.000	BKK	V			8.9.17	Kumalawati
02.03.11	Pembangunan/pengerasan jalan ling pemukiman	Kal baleharjo	Baleharjo	Tersedianya peningkatan kualitas jalan pemukiman	2024		dds	v			8.9.17	Kumalawati

02.03.12	pembangunan jalan uaha tani	Kal. Baleharjo	4 lokasi	Tersedianya a JUT	2024	182,484,000.00	dds	v			8,9,12,15	KUMALAWATI
02.03.15	peningkatan balai kemasyarakatan	Kal. Baleharjo	1 lokasi	tersedianya layanan yang memadai	2024	50,000,000.00	DDS	v			18	ALI SAFRUDIN,SE
02.03.17	pembuatan peta wilayah dan sosial desa	Kal. Baleharjo	1 paket	tersedianya peta potensi kalurahan	2024	110,000,000.00	dds	v			4,8,9,12	KUMALAWATI
02.03.99	lain lain sub bidang pekerjaan umum dan tata ruang	Kal. Baleharjo	1 paket	Terlaksananya pemb talud lapangan , dan peningkata n lapangan sepak bola	2024		dds	v			8,9,16	KUMALAWATI
	<b>Sub Bidang Kawasan Pemukiman</b>											
02.04.01	dukungan pelaks program Pembangunan Rumah Tidak Layak Huni (RTLH)	Kal. Baleharjo	10K K	Membantu beban kebutuhan pokok masyarakat	2024		DDS	v			3,9,17	SURTINI,SIP
02.04.91	pemberian stimulan jamban sehat	Kal. Baleharjo	10k k	tersedianya lingkungan keluarga sehat	2024	15,800,000.00	dds	v			3,6,9,17	SURTINI,SIP
02.04.93	peningkatan peran serta masy dalam pengelolaan sampah	Kal. Baleharjo	1 paket	terciptanya lingkungan yang asri	2024		dds	v			3,48,11,15	PUJI SUATMI
	<b>Sub Bidang perhubungan, komunikasi, dan informarika</b>											
02.06.02	penyelenggaraan informasi publik desa	Kal. Baleharjo	6 lokasi	trsedianya informasi bagi masyarakat	2024	1,000,000.00	dds	v			4,18	PUJI SUATMI

	02.06.04	pemeliharaan sarana prasarana transportasi desa	Kal. Baleharjo	1s	tersedianya perawatan ambulans desa	2024	5,000,000.00	dds	v			3,10,	SURTINI,S.IP
		<b>Jumlah Bidang II</b>					<b>753,566,500.00</b>						
	<b>BIDANG PEMBINAAN KEMASYARAKATAN</b>												
		<b>Sub Bidang Ketentraman , Ketertiban Umum, dan Perlindungan Masyarakat</b>											
	03.01.02	pembinaan dan penguatan kapasitas linmas	Kal. Baleharjo	35 or	terlaksananya peningkatan kapasitas linmas	2024	6,300,000.00	pad	v			4,11,16	ALI SAFRUDIN,SE
	03.01.90	pembekalan tagana	Kal. Baleharjo	1 ls	peningkatan keamanan dan ketertiban	2024	2,500,000.00	PAD	v			4,5,6,7,13	ALI SAFRUDIN,SE
	03.01.97	pengembangan kelompok masy sadar hukum	Kal. Baleharjo	1 klp	terbentuknya kelompok sadar hukum wanita	2024	1,500,000.00	pbh	v			4,5,10,16	PUJI SUATMI
		<b>Sub Bidang Kebudayaan dan Keagamaan</b>											
	03.02.91	pengembangan kehidupan sosial keagamaan	Kal. Baleharjo	1 kali	penanganan lanisa terlantar	2024		PAD	v			4,5,10,16	SURTINI,S.IP
	03.02.92	Pelaksanaan upacara daerah/adat	Kal. Baleharjo	1 ls	Terselenggaranya upacara adat	2024	4,330,000.00	BHP	v			4,12	KUMALAWATI
	03.02.96	pembinaan dan pengembangan desa budaya	Kal. Baleharjo	1s	terlaksananya pengembangan ankalurahan budaya	2024		bhp	v			4,5,12	KUMALAWATI
		<b>Sub Bidang Kepemudaan dan Olahraga</b>											
	03.03.03	penyelenggaraan lomba kepemudaan	Kal. Baleharjo	1x	terlaksananya lomba olah raga	2024	7,000,000.00	PBH,PAD	v			3,,9	SURTINI,S.IP

03.03.90	Pelaksanaan Peringatan Hari Besar	Kal. Baleharjo	1 ls	Terselenggaranya Peringatan Hari Besar	2024		pad	v		4,9	KUMALAWATI
03.03.93	operasional karang taruna	Kal. Baleharjo	1 ls	terselenggaranya lembaga karang taruna	2024	6,400,000.00	BHP	v		4,5,18	SURTINI,S.IP
	<b>Sub Bidang Kelembagaan Masyarakat</b>										
03.04.92	operasional peran TKPKDes	Kal. Baleharjo	1 ls	berjalannya ops TKPKDes	2024	25,155,000.00	PAD	v		1,2,3,4,17	SURTINI,S.IP
03.04.94	pembinaan RT RW	Kal. Baleharjo	rt rw	terlaksananya pembinaan RT Rw	2024	3,500,000.00	pad	v		4,7,8,9,12	ALI SAFRUDIN,SE
03.04.95	operasional LPMK	Kal. Baleharjo	1 ls	terselenggaranya ops LPMK	2024	5,500,000.00	pbh	v		4,5,7,8,9,12	KUMALAWATI
3.4.96	opersional PKK	Kal. Baleharjo	1 ls	terlaksananya ops PKK	2024	8,000,000.00	PAD	v		4,5,7,8,9,12	SURTINI,S.IP
03.04.99	lain lain bidang kelembagaan masyarakat	Kal. Baleharjo	1 kali	terlaksananya peningkatan kapasitas lembaga	2024		pad	v		4,5,8,9,12,18	KUMALAWATI
	<b>Jumlah Bidang III</b>					<b>70,185,000.00</b>					
<b>BIDANG PEMBERDAYAAN MASYARAKAT DESA</b>											
	<b>Sub Bidang Pertanian dan Peternakan</b>										
04.02.01	peningkatan produksi tanaman pangan	Kal. Baleharjo	2bh	tersedianya traktor pengolahan tanah guna ketahanan pangan	2024	32,000,000.00	DDS	v		2,3,4,6,11,12,13,15	KUMALAWATI
04.03.96	pelatihan dan pengembangan pakan ternak organik	Kal. Baleharjo	1x	terlaksananya pelatihan pembuatan pakan ternak , pupuk organik	2024		dds	v		4,8,9,12,17	KUMALAWATI

			<b>Sub Bidang Peningkatan Aparatur Desa dan / aparatur lainnya</b>										
		04.03.01	Peningkatan kapasitas aparatur desa	Kal Baleharjo	1 kali	Terlaksananya peningkatan kapasitas pamong dan bamuskal	2024		dds	v		4,9,18	PUJI SUATMI
		04.03.99	lain lain peningkatan kapasitas aparatur desa	Kal. Baleharjo	1 kali	terlaksananya peningkatan kapasitas kader pembangunan	2024		dds	v		4,9,18	KUMALAWATI
4	Pemberdayaan Masyarakat		<b>Sub Bidang Pemmbudayaan Perempuan, Perlindungan Anak dan Keluarga</b>										
		04.04.02	penyuluhan perlindungan anak	Kal. Baleharjo	1 ls	pengecahan pernikahan dini	2024	2,470,570.00	dds	v		4,5,9,10,11,16	SURTINI,S.IP
		04.04.91	pembinaan GSI	Kal. Baleharjo	15 bu mil	peningkatan gerakan sayang ibu	2024	4,415,000.00	DDS	v		4,5,9,10,11,16	SURTINI,S.IP
		04.04.94	pembinaan ketahanan keluarga	Kal. Baleharjo	1 pkt	terlaksananya pembekalan pranilah dan peningkatan pola asuh dalam penanganan stunting	2024	18,875,000.00	DDs	v		4,5,9,10,11,16	SURTINI,S.IP
		04.04.95	pembinaan dan pemberdayaan kelompok rentan	Kal. Baleharjo	7 lem bag a	pendampngan lansia, wrse dan anak terlantar	2024	17,500,000.00	dds	v		4,5,9,10,11,16	SURTINI,S.IP

	04.04.96	pembinaan kesehatan reproduksi bagi remaja	Kal. Baleharjo	1s	terlaksananya penyuluhan kesehatan bagi remaja, pembentukan BKR	2024		dds	v			4,5,9,10,11,16	SURTINI,S.IP
		<b>Sub Bidang Koperasi , Usaha ,Mikro Kecil dan Menengah (UMKM)</b>											
	04.05.91	penyelenggaraan pameran pembangunan/produk usaha masyarakat	Kal. Baleharjo	1 kali	terlaksananya gelar potensi untuk menuju kal budaya	2024	42,491,345.00	dds	v			4,5,9,12	KUMALAWATI
		<b>Sub Bidang Dukungan Penanaman Modal</b>											
	04.06.99	lain lain bidang dukungan penanaman modall	Kal. Baleharjo	1 kali	penyertaan bumkalma /PPM	2024		dds	v			3,4,5,9,12	KUMALAWATI
		<b>Sub Bidang Perdagangan dan Perindustrian</b>											
	04.07.04	pelatihan/pendapin gan kelompok usaha ekooi produktif	Kal. Baleharjo	1 paket	terlaksananya pendamping an kelompok	2024	27,350,000.00	dll	v			3,4,5,9,12	PUJI SUATMI
		<b>Jumlah Bidang IV</b>					<b>145,101,915.00</b>						
Penanggulan bencana	05.01.00	penanggulangan bencana	Kal. Baleharjo	12 bln	tersedianya penanganan bencana desa	2024		dds	v			2,5,11,13,16	ALI SAFRUDIN,SE
	05.02.00	penanganan keadaan darurat	Kal. Baleharjo	12 bln	terlaksananya penanganan darurat	2024						2,5,11,13,16	ALI SAFRUDIN,SE
	05.03.00	penanganan keadaan mendesak	Kal. Baleharjo	12 bln	penanganan keadaan mendesak	2024	108,000,000.00	dds				2,5,11,13,16	SURTINI,S.IP
		<b>JUMLAH BIDANG V</b>					<b>108,000,000.00</b>						

			<b>JUMLAH TOTAL</b>				2,011,921,100.00					
--	--	--	---------------------	--	--	--	------------------	--	--	--	--	--

Mengetahui  
Lurah Baleharjo

AGUS  
SULISTYO,A.Md

Ketua penyusun RKPkal

CHANDRA DEWI TANJUNG P A.Md



## BAB V

### PENUTUP

#### A. Kaidah Pelaksanaan

Rencana Kerja Pemerintah Kalurahan Tahun 2024 ini disusun berpedoman pada Rencana Pembangunan Jangka Menengah Desa (RPJMDes) Tahun 2019 - 2024 sebagai penjabaran Visi, Misi, serta telah diselaraskan dengan arah kebijakan pembangunan Rencana Kerja Pemerintah yang lebih tinggi. Selain itu Rencana Kerja Pemerintah kalurahan (RKPKal) ini memuat Rencana Penyelenggaraan Pemerintahan Kalurahan, Pelaksanaan Pembangunan, Pembinaan Kemasyarakatan, dan Pemberdayaan Masyarakat Kalurahan, serta Hasil Evaluasi Pelaksanaan Pembangunan tahun-tahun sebelumnya.

Penyusunan RKP kalurahan 2024 ini telah melibatkan sejumlah pihak dan memenuhi keterwakilan dari semua unsur lembaga kalurahan. sehingga kedepan, kegiatan pembangunan yang akan dilaksanakan memberi manfaat lebih besar dalam meningkatkan kinerja pemerintah kalurahan dan kesejahteraan bagi masyarakat

Dengan tersusunnya RKP Kalurahan Baleharjo tahun 2024 ini pemerintah kalurahan telah memiliki dasar yang kuat untuk melakukan evaluasi dan pelaporan kegiatan dalam kurun waktu satu tahun kepada pihak pihak yang terkait, guna mewujudkan kinerja yang lebih baik dengan prinsip pemerintahan kalurahan yang patisipasif, transparan dan akuntabel.

#### B. Harapan

Dengan telah rampungnya penyusunan Rencana Kerja Pemerintah Kalurahan pada tahun 2024 ini, Pemerintah Kalurahan berharap agar proses Penyelenggaraan Pemerintahan dan Pembangunan di Kalurahan Baleharjo dapat berjalan lancar sesuai dengan rencana serta secara bertahap mempercepat terwujudnya masyarakat KALURAHAN BALEHARJO YANG BERBUDAYA dan SEJAHTERA.

Baleharjo, September 2023  
Lurah Baleharjo

AGUS SULISTYO

## STRUKTUR ORGANISASI PEMERINTAH KALURAHAN BALEHARJO

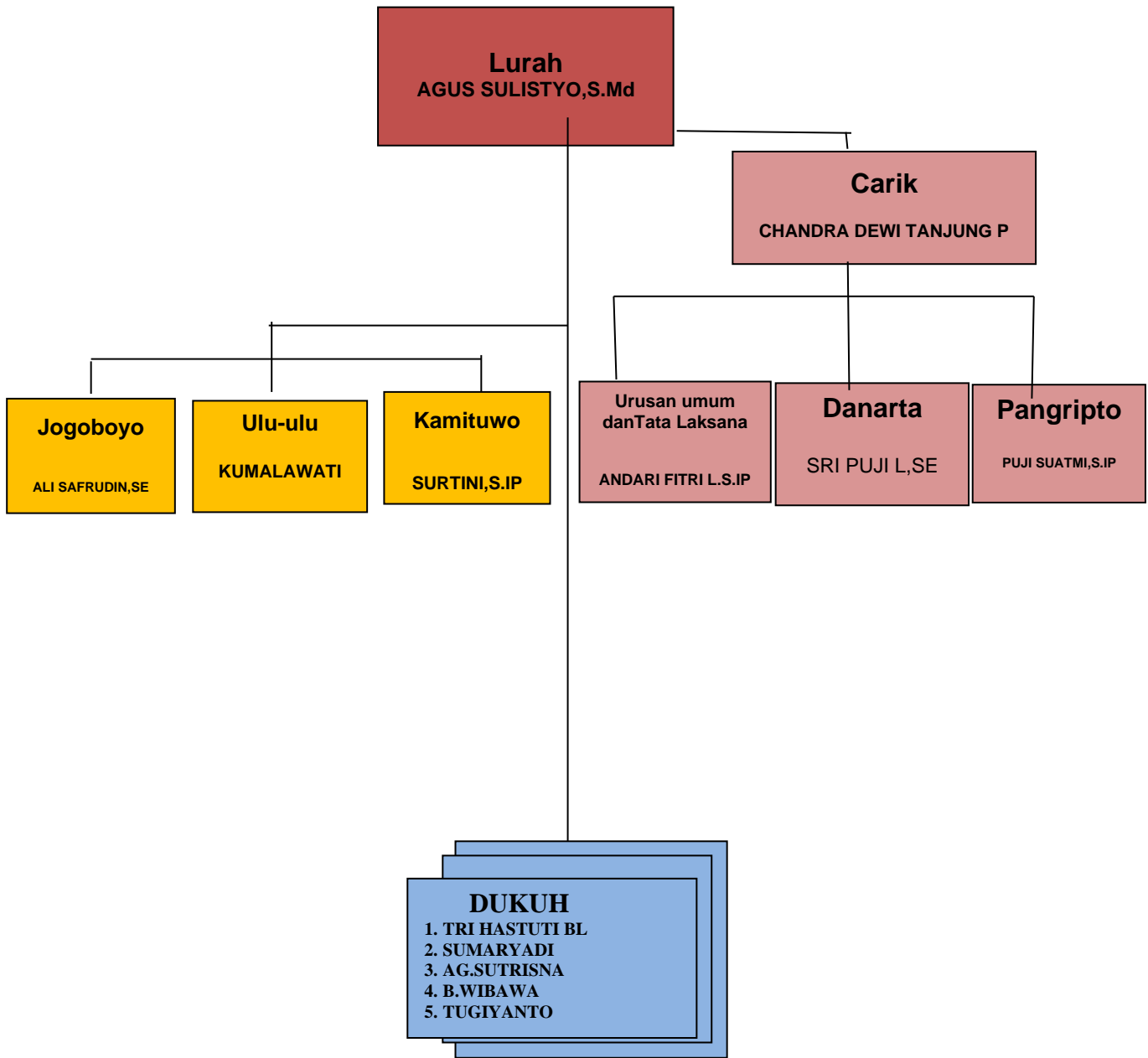

Keterangan :  
 \_\_\_\_\_  
 :

Hubungan perintah

# **LAMPIRAN - LAMPIRAN**